Una dimostratrice
LANCÔME
è a tua disposizione per offrirti gratuitamente consigli e idee per valorizzare il tuo tipo e aumentare il tuo fascino.
Dal 21 al 26 settembre
Da profumi Servetti in Via Tripoli 7

CON CINEMA E TV DELLA DOMENICA

Sabato 19 Settembre 1981
Anno 113 - Numero 256

STAMPA SERA

LOTTO

QUOTIDIANO D'INFORMAZIONI - Torino, via Marenco 32 - Tel. (011) 65.681 - Codice di avviamento postale 10100 - Spedizione in abbonamento postale (gruppo 1/70) - Lire 400 (arretrati il doppio)

Domani si apre la caccia
• Per Torino e Piemonte
• SERVIZIO A PAG. 5 •

Stanotte alle 2,30

Piperno di nuovo arrestato

MONTREAL — Franco Piperno è stato nuovamente arrestato dalla polizia canadese. Ora sembra che le autorità di Ottawa siano propense a concedere l'estradizione (dopo averla negata appena 24 ore fa).

Il terzo arresto «canadese» dell'esponente di Autonomia è avvenuto alle 2,30 di questa notte ora italiana. Gli agenti lo hanno fermato all'aeroporto Mirabel di Montreal, mentre si apprestava a partire probabilmente alla volta di Parigi.

Il giudice Hugessen ha accettato la richiesta del procuratore della Corona, Jack Waissman, e ha deciso di «riesaminare il caso», tenendo questa volta conto anche dei mandati di cattura spiccati nel 1979 dal giudice Gallucci. Piperno deve ora rispondere di circa 40 reati (fra i quali il rapimento e l'omicidio dell'onorevole Moro, l'uccisione del giudice Palma, costituzione di banda armata e vari tentativi di omicidio).

La nuova richiesta di estradizione verrà esaminata all'inizio della settimana prossima. Secondo le voci che circolano negli ambienti giudiziari di Ottawa, questa volta la richiesta italiana dovrebbe venire accettata. Non si può escludere, però, un nuovo colpo di scena in una vicenda che ha già assunto risvolti paradossali.

Franco Piperno era già stato arrestato una prima volta nel 1979. I mandati di cattura spiccati nei suoi confronti dai magistrati romani non sembravano tali da permettere l'estradizione. I giudici italiani, però, spiccarono una nuova serie di mandati.

La magistratura francese giudicò validi solo quelli relativi alla vicenda Moro e rimandò Piperno a Roma. Dopo alcuni mesi, però, Piperno venne prosciolto dai giudici romani, venne scarcerato e ritornò a Parigi. Mentre si trovava nella capitale francese, l'accusa relativa alla vicenda Moro venne risollevata. In Francia Piperno poteva considerarsi «al sicuro», ma nelle settimane scorse decise di recarsi in Canada. Qui è stato arrestato, giudicato in base alla richiesta di estradizione relativa al traffico d'armi, e scarcerato. Poche ore dopo è stato di nuovo arrestato perché era scaduto il visto del suo passaporto.

Nei primi sette mesi

Commercio: saldo passivo di 11.500 miliardi

ROMA — La bilancia commerciale italiana ha accumulato nei primi sette mesi di quest'anno un deficit che supera gli undicimila miliardi e mezzo di lire.

Secondo i dati resi noti oggi all'Istat, infatti, tra gennaio e luglio il disavanzo del commercio italiano con l'estero ha raggiunto gli 11 mila 694 miliardi di lire.

Torino - Otto famiglie senza tetto

FUGA DI GAS

DUE SCOPPI IN 24 ORE

La casa di via Gubbio a Torino, sventrata dall'esplosione di gas

• SERVIZIO A PAGINA 7 •

SECONDA DI CAMPIONATO DOPO IL MERCOLEDI' DI COPPA

TORINO BOLOGNA
Scontro fra «ex»
• SERVIZIO A PAGINA 28 •

AVELLINO JUVENTUS
Ritorna Virdis
• SERVIZIO A PAGINA 28 •

ESIM
ACQUISTA DIRETTAMENTE APPARTAMENTI E INTERI STABILI PAGAMENTO CONTANTI

ESIM
VENDE APPARTAMENTI LIBERI E OCCUPATI CON DILAZIONI FINO AL 50% DEL PREZZO

ESIM
VENDE
Il vostro immobile e
RISOLVE
direttamente il
PROBLEMA
della permuta

ESIM
ESPERTI SETTORE IMMOBILIARE
VIA BERTOLOTTI N. 7
TEL. 512012

Abolita la ghigliottina

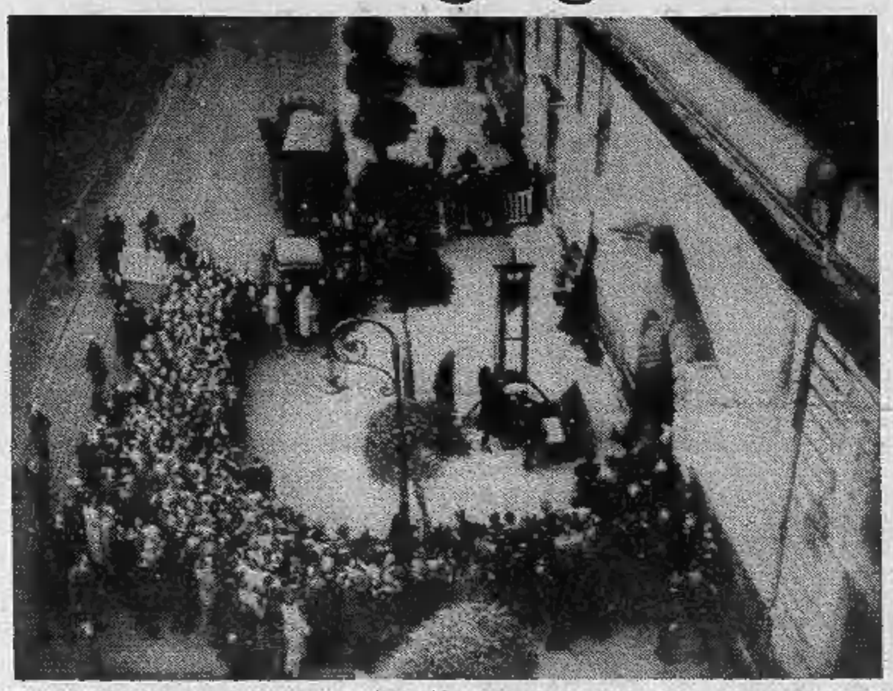

Parigi. Dopo due giorni di dibattito, l'Assemblea nazionale francese ha approvato ieri sera il progetto di legge del ministro della Giustizia che abolisce la pena di morte in Francia, senza prevedere in sostituzione alcun'altra pena più severa di quelle già esistenti nel codice. La ghigliottina va così definitivamente in museo. Ma i francesi non sono d'accordo con i loro rappresentanti all'Assemblea: lo rivela un sondaggio del «Sofres» pubblicato da «Le Figaro» l'altro ieri secondo cui risulta che il 62 per cento dei francesi è tuttora contrario all'abolizione della ghigliottina, percentuale che sale addirittura al 73 per cento per «delitti particolarmente odiosi»; gli abolizionisti della pena di morte sarebbero soltanto il 33 per cento. Nella foto: l'ultima esecuzione in pubblico di un ghigliottinato, il 16 giugno 1939, a Versailles

Lo dice Marcora

Nuovo aumento della luce

MILANO — L'aumento delle tariffe elettriche non può più essere rinviato. L'ha affermato ieri a Milano il ministro dell'Industria Marcora all'inaugurazione del 21° Salone del mobile italiano. Secondo il ministro, è una misura ormai resa necessaria dalla catastrofica situazione delle finanze dello Stato: «*Il tasso d'indebitamento del nostro Tesoro è di 120 miliardi al giorno; gli oneri finanziari del debito pubblico stanno raggiungendo la cifra delle entrate. Il nostro debito pubblico è pari a quello degli Stati Uniti, e cioè circa 50 miliardi di dollari (oltre 50 mila miliardi di lire). In questa situazione* — ha sottolineato Marcora — *non si può pretendere di mantenere, fra l'altro, le tariffe elettriche ai livelli di 15 anni fa*».

Ma sull'ipotesi di rincarare le tariffe pubbliche c'è l'opposizione dei sindacati. Marcora ha polemizzato al riguardo: «*I sindacati sembrano d'accordo di restare entro il 16 per cento dell'inflazione solo quando io parlo di aumentare le tariffe elettriche.*

Il ritocco delle tariffe pubbliche dovrebbe servire, sempre secondo Marcora, a coprire le perdite delle industrie pubbliche

Una tradizione che si rinnova ogni anno

I pittori piemontesi sulla costa d'Amalfi

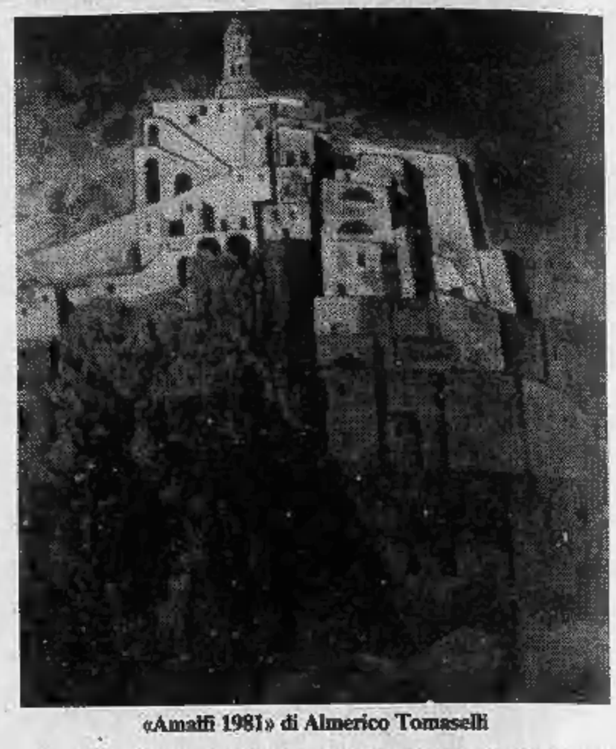

«Amalfi 1981» di Almerico Tomaselli

Il gruppo degli artisti che daranno vita al «XXX Raduno dei pittori piemontesi in Costiera Amalfitana» parte oggi, da Porta Nuova, per raggiungere il suggestivo litorale che da Positano ad Agropoli si affaccia sul Golfo di Salerno. Si rinnova così l'incontro tra l'arte piemontese e le splendide bellezze naturali di Praiano e di Maiori, di Paestum e di Amalfi dove il raduno ha il suo centro logistico nell'hotel «La Bussola».

Organizzata da Almerico Tomaselli, che da sempre ne è l'animatore insieme all'Ente Provinciale per il Turismo di Salerno e delle Aziende Autonome della Costiera, la manifestazione è diventata una tappa insostituibile dell'itinerario artistico torinese, l'occasione per porre le più disparate tecniche pittoriche al servizio di un ambiente che di anno in anno è stato interpretato, valorizzato, liricizzato da artisti che in molti casi appartengono alla storia della cultura figurativa italiana e piemontese in particolare.

A questo proposito non si possono dimenticare i contributi di Felice Casorati e di Spazzapan che partecipò al secondo raduno, la misura espressiva e delicatamente poetica di Menzio ed il colorismo di Giulio Da Milano, la stenografica grafia di Massimo Quaglino, i luminosi acquarelli di Deabate e di Paulucci, i «pesci» di Mino Rosso e la «materia» di Riccardo Chicco, i pacati paesaggi di Terzolo e di Emprin, la disinvolta pennellata di Dario Treves, le impressioni di Vellan e le serene immagini di Fico.

Ma i nomi che si sono succeduti dal 1951, anno che segnò l'inizio di questo fortunato «viaggio», sono veramente molti e frutto di scelte non facili, dettate, il più delle volte, da ragioni di omogeneità e di coerenza. A questo impegno Tomaselli ha risposto con rinnovato slancio e scorrendo l'elenco degli artisti invitati a questa edizione, (che si chiuderà il 30 settembre) «scopriamo» le pittrici Palumbo, Recalcati, Tardon ed i pittori Aimone, Campagnoli, Casorati Francesco, Chessa Mauro, Gilardi, Ramella, Saroni, Soffiantino e Tabusso. Non ci resta che attendere il loro rientro con i ricordi, le immagini e le opere che troveranno ospitalità in una delle gallerie torinesi per la tradizionale mostra rievocativa. a. m.

Sul Cervino

Ritrovato il «Piper» scomparso: 2 morti

AOSTA — Sono stati ritrovati oggi i resti dell'aereo da turismo «Piper» levatosi in volo, con due persone a bordo, lo scorso martedì da Agno, nei pressi di Lugano, e mai arrivato a destinazione. Il velivolo è stato avvistato dagli equipaggi degli elicotteri di «Air Zermatt» nel massiccio di Weisshorn, a 4512 metri di altitudine, nella valle di Zermatt, sul versante svizzero del Cervino.

I corpi dei due passeggeri sono stati recuperati; si tratta di due fratelli di origine italiana, ma residenti a Lugano, Silvio Giuseppe e Roberto Silvio Prete, rispettivamente di 37 e 41 anni.

Per il momento non sono ancora state chiarite le circostanze esatte in cui è avvenuto l'incidente. Sembra comunque che i contatti radio si siano interrotti mentre il «Piper» sorvolava il gruppo del Cervino durante l'imperversare del maltempo.

● **Trovati resti acquedotto romano in Irpinia** — Tratti ben conservati di un acquedotto romano sono stati trovati durante i lavori di scavo dello stabilimento Alfa-Nissan a Pratola

La tensione in Polonia è al massimo, l'Urss minaccia

Solidarnosc non vuole piegarsi agli «avvertimenti» di Breznev

VARSAVIA — *Dopo aver atteso, tollerato e pazientato, Mosca cambia registro:* «Solidarnosc deve tacere, i portavoce dell'antisovietismo devono essere neutralizzati».

E siccome i dirigenti del Cremlino non si fidano più dei governanti polacchi, minacciano di prendere loro i dovuti provvedimenti. Quali? Non si può sapere, ma si può ragionevolmente supporre che le ritorsioni potrebbero partire dal blocco delle forniture di petrolio e degli aiuti. L'occupazione? Pochi la temono seriamente, eppure proprio nei giorni scorsi si parlava del «bagno di sangue» come conclusione tragica delle imprudenze di Solidarnosc.

La lettera di Breznev a Kania e Jaruzelski resa nota ieri non dà molto spazio alle interpretazioni. E' insieme una pubblica dichiarazione di sfiducia a Varsavia e un ultimatum per il popolo polacco e per i membri più «ragionevoli» del sindacato libero; Breznev vuol fare sapere che l'Urss ha già aspettato troppo, che la misura è colma e che gli eccessi devono finire. Ora che i sindacalisti polacchi lanciano appelli ai lavoratori degli altri paesi dell'Est socialista, l'«ordine» dell'impero è seriamente minacciato. Mosca ha fatto dire ai quotidiani ufficiali che giudica questo «sconfinamento» come un'ingerenza grave negli affari interni stranieri. Il tutto, con un linguaggio insolitamente violento.

Jaruzelski e Kania che qualche decisione, qualche provvedimento restrittivo saranno costretti ad adottare, hanno fatto sapere che il governo «è ormai deciso a difendere il socialismo con ogni mezzo». *I leaders del sindacato autonomo, ribattono:* «Non ci lasceremo intimidire dalle minacce e dalle violenze del partito comunista». *Il presente quadro evidenzia la non volontà (o l'impossibilità) per ciascuno dei protagonisti dello scenario polacco, di mutare il proprio atteggiamento: il governo non ha la forza per imporre l'ordine, Solidarnosc non vuol recedere e Mosca non vuole più aspettare: sono in rotta di collisione.*

Tra otto giorni comincia intanto la seconda sessione del congresso nazionale del sindacato libero. I delegati dovranno ratificare le proposte avanzate nella prima fase dell'assise: libere elezioni, accesso ai mass-media, autogestione e liberazione dei prigionieri politici. Il futuro della Polonia dipende forse da questo congresso.

Calciatore polacco non è rientrato a Varsavia

ROTTERDAM — Il calciatore polacco Joachim Wieczorek risulta assente da quando la sua squadra, il Szombierki Bytom, ha giocato mercoledì a Rotterdam contro il Feyenoord. Anche un funzionario che accompagnava la squadra polacca è scomparso.

Wieczorek, che ha 21 anni, non ha giocato e non si è presentato dopo l'incontro nell'albergo dove era alloggiata la squadra polacca. E' probabile che Wieczorek sia partito per Colonia, in Germania Federale, dove il fratello risiede da qualche anno.

STAMPA SERA
Sandro Doglio
direttore responsabile

Editrice LA STAMPA S.p.A.
Presidente Giovanni Giovannini
Amministratore Delegato e Direttore Generale
Marco Benedetto
Consiglieri Vittorino Chiusano
Luca Cordero di Montezemolo
Umberto Cuttica
Carlo Masseroni
Francesco Paolo Matticli
Sindaci Alfonso Ferrero (presid.)
Giovanni Peradotto
Secondino Riotto

Stabilimento tipografico: Ester. La Stampa S.p.A. - Via Marenco, 32 - 10126 Torino

© 1981 Edit. LA STAMPA S.p.A.

CERTIFICATO N. 309 DELL' 11-3-1981

IN BREVE DALL'ITALIA E DALL'ESTERO

● **Benzinai minacciano scioperi.** *I benzinai aderenti alla Faib-Confesercenti hanno minacciato di chiudere «fin dalla prossima settimana» le pompe di distribuzione del carburante se il governo non risponderà con «segnali positivi» alle loro richieste di riduzione dell'orario di lavoro settimanale e di razionalizzazione della rete distributiva.*

● **Recuperate opere d'arte.** *A Sant'Angelo dei Lombardi, la statua in marmo di S. Giovanni Battista, un crocefisso ligneo del XV secolo, una tavola della circoncisione, sono alcune delle opere recuperate nelle chiese di Lioni, Cassano, Bagnoli e di tanti altri centri dell'Irpinia distrutti dal terremoto, restaurate e raccolte in un museo nel convento di S. Francesco a Folloni a Montella, poco distante da Sant'Angelo dei Lombardi.*

● **Assassinio a Torre Annunziata.** *Un fioraio ucciso, la sua convivente e una bambina ferite da due sconosciuti che a viso scoperto hanno fatto irruzione nel negozio della vittima. E' la centosessantaduesima persona assassinata nel Napoletano dal 1° gennaio.*

● **Schmidt invita Reagan a Bonn.** *Il cancelliere tedesco Schmidt ha invitato il presidente americano Reagan. La visita è prevista entro l'anno a poca distanza da quella di Breznev e sgombera il terreno dai sospetti suscitati dalle recenti manifestazioni antiamericane in Germania.*

● **Credito dell'Italia alla Cina.** *Riunita per la prima volta la commissione mista italo-cinese per esaminare la linea di credito di un miliardo di dollari concesso dall'Italia alla Cina. A tale proposito il ministro per il Commercio con l'Estero Capria parte oggi per Pechino per definire con le autorità cinesi lo stato e le prospettive delle relazioni economiche tra i due Paesi.*

● **Turchia: «assassinata» ricompare dopo un anno.** *Da circa un anno, i genitori si erano rassegnati alla morte di Ayse Tokgoz, una bellissima ragazza turca di 18 anni. Quattro giovani l'avevano rapita e brutalmente uccisa dopo averle usato violenza. Alla madre era toccato l'ingrato compito del riconoscimento della salma. Poi, qualche giorno fa, l'inaspettata sorpresa. La ragazza non era stata uccisa ma venduta*

● **Norvegia: un governo di minoranza.** *Il capo del partito conservatore norvegese ha deciso di dar vita ad un governo di minoranza formato unicamente da esponenti del suo movimento, dopo il fallimento delle trattative con gli altri due partiti non socialisti della Norvegia.*

ESTRAZIONI DEL LOTTO

Bari	81	50	22	31	60
Cagliari	39	64	72	2	62
Firenze	30	54	27	42	15
Genova	45	73	29	71	38
Milano	74	46	30	45	76
Napoli	83	42	88	71	7
Palermo	13	63	42	39	48
Roma	21	68	65	71	76
Torino	61	10	66	2	80
Venezia	44	51	36	88	82

Colonna dell'Enalotto

2X1 X22 112 XX2

Nella biblioteca Einaudi a Dogliani la mostra di Piero Masera

La Langa di Pavese e Fenoglio nelle immagini di un fotografo

Langhe. Mare di nebbia

Chiude domani alla biblioteca civica «Luigi Einaudi» di Dogliani la mostra fotografica di Piero Masera medico di professione (specialista in ematologia, era docente alla Clinica medica universitaria di Torino) e fotografo di vocazione.

Scomparso non ancora quarantenne nel 1979, Masera fu langarolo del miglior ceppo, nipote in linea materna del notissimo Giacomo Morra che tenne per anni in Alba un ristorante di rinomanza internazionale e onorò nel proprio campo una tradizione di ospitalità fra le più illustri. Così come, in tutt'altre direzioni, fece onore alla sua terra Piero Masera: raccogliendo come medico l'eredità dei grandi clinici langaroli, da Francesco e Giuseppe Adami a Lorenzo Bruno e altri che nel Sette e nell'Ottocento raggiunsero fama europea.

E inserendosi come fotografo creativo nella storia delle arti visive d'una regione ricca di talenti originali: basti fra i molti, ricordare il nome del pittore Pinot Gallizio, e non c'è niente di men che legittimo nell'accostamento dal momento che la fotografia è ormai accettata, *inter pares*, nella categoria di queste arti. Ne è prova il fatto che da anni la Biennale di Venezia riserva agli artisti fotografi uno dei suoi settori: e, anzi, proprio una foto di Piero Masera, lo stupendo, magico *Mattino sulla Langa*, fu scelto nel 1978 per il manifesto illustrativo della sezione dov'egli era inoltre rappresentato da quattordici ammiratissime tavole.

Né fu, questo, il solo riconoscimento delle sue qualità di squisito interprete di paesaggi nativi o esotici e di sottile indagatore della figura umana: già era stato apprezzato e premiato in un'infinità di mostre internazionali, da Buenos Aires a Edimburgo, da Hong Kong a Vancouver a San Paolo del Brasile, eccetera eccetera. Aveva meritato due volte, nel '70 e nel '75, uno dei premi più ambiti, il prestigioso Nikon giapponese; e il Gotha mondiale dei fotografi, il «Photography Year Book» aveva più volte riprodotto le opere di questo dilettante geniale accanto a quelle dei massimi professionisti, dall'indimenticabile Mulas a Cartier Bresson: tappe di una carriera ben nota, del resto, agli appassionati torinesi che ricordano con ammirazione la recente mostra di palazzo Lascaris.

Il senso della partecipazione, della solidarietà umana era all'origine dei suoi interessi di penetrante e sensibilissimo cronista dell'immagine; certe sue escursioni nel dominio del fantastico rimangono a denunciare una colta e raffinata ricerca intellettuale.

Di quella partecipazione è testimonianza, nella mostra di Dogliani, il piccolo ma significativo gruppo delle immagini africane: esemplare in proposito la severa e struggente *Madonna berbera* in cui la sorridente durezza barbarica del volto della madre e la curiosità diffidente del bambino si fondono con sorprendente, felicissimo effetto col sapiente drappeggio rinascimentale della veste. Di quella ricerca sono documento le sequenze dei clowns all'aperto e degli interni teatrali che tengono le prime del miglior Fellini e le seconde del più ispirato Carné, quello di *Les enfants du Paradis*.

Tutto si riconduce poi, com'ebbe già ad osservare intelligentemente un critico di non facile contentatura come Luigi Carluccio, alle visioni delle Langhe che compendiano quelle esperienze in una sintesi sentimentale e razionale insieme. E' qui che Piero Masera si esprime al meglio cogliendo la «bellezza sottile» della terra natale, la sua intima moralità, il suo ultimo significato e visualizzando, per così dire, quelle che furono le intuizioni langarole di Pavese e di Fenoglio.

Non è facile dimenticare queste immagini; ripetiamo con Luigi Carluccio: «le luci del mattino sulle Langhe... le terrazze digradanti verso le rive della Bormida, i covoni investiti dai raggi del sole a Castino..., la strada e l'inverno di Treiso, il paese dove è morto. Non è facile dimenticarle, perché sono immagini armoniose, spartite come una pagina di musica, illuminate come vetri trafitti dalla luce, ma soprattutto perché insieme con i luoghi rivive lui, il fotografo, ritorna il suo sguardo, ritorna il suo sorriso incrinato di una sottile malinconia, perché era un sorriso che affiorava filtrato attraverso le pene che lui conosceva bene: le sue e quelle degli altri».

Gigi Caorsi

Mattino sulla Langa

Langhe. Superetti sull'uscio

Panda: quella che fa tutte le cose in grande.

Grande nell'economia

Quando vuole dimostrarvi che consuma poco, Panda lo fa in grande: se mantenete la velocità sui 90 all'ora, vi fa percorrere 18,5 km con un litro.

Grande nell'abitabilità

Quando spalanca le porte per farvi accomodare in cinque, Panda lo fa in grande: come se fosse una "1100" o anche più. Invece Panda è solo una grandissima "650" (disponibile anche con motore "900").

Grande nel risparmio

Quando si mette in testa di farvi risparmiare, Panda lo fa in grande e su tutto: sulle spese di manutenzione, sul costo dei ricambi, sui pedaggi autostradali e sull'assicurazione.

Grande nell'originalità

Quando vuole essere originale, Panda non la batte nessuno: guardate le soluzioni esclusive che ha adottato per il suo interno.

Grande nel successo

Panda ha solo una debolezza: ama tanto il successo, quello in grande. Ed ha avuto anche quello. In poco più di un anno è diventata la "650" più venduta in Europa.

Per ogni acquisto con pagamento dilazionato la Fiat vi consiglia SAVA.
Con SAVA potete scegliere la formà di pagamento più comoda e conveniente.
SAVA presso tutti i Concessionari e le Succursali Fiat.

Panda sei grande! FIAT

Comincia domani la stagione venatoria in Piemonte

Il giorno della doppietta

Da domani all'alba gli oltre ottantamila cacciatori piemontesi sono autorizzati a sparare; certamente non scenderanno in campo tutti insieme, ma una buona parte sarà presente sia in pianura sia in montagna. La caccia si apre infatti domani in pianura e nella zona Alpi, e si chiuderà il 13 dicembre, salvo alcuni casi particolari. Ricordiamo che la nuova legge regionale, considerata forse la più protezionista in Italia, è rigorosa e restrittiva e prevede una rigida regolamentazione degli abbattimenti.

Da domani cacciatori in libertà - Cominciano i guai per la selvaggina

Ricordate di vaccinare i cani contro la rabbia

Nell'insieme la situazione faunistica della provincia di Torino appare abbastanza buona, anche se gli escursionisti lamentano che andando in giro in campagna o in montagna animali non se ne vedano tanti. Ma bisogna tener conto che le bestie, salvo alcune specie e in ambiente particolare, stanno lontano dall'uomo e bisogna andare a cercarle, conoscendo i luoghi e le abitudini. Se in alta montagna è facile avvistare marmotte e camosci, stambecchi, lepri e pernici, per altri animali è più difficile. Di volpi ce ne sono tante, ma hanno abitudini notturne, così come il tasso, frequente anche in campagna, che ama però il crepuscolo e le prime luci dell'alba.

A proposito invece delle inevitabili polemiche e manifestazioni ostili che avvengono ogni anno da parte degli «anticaccia», i cacciatori precisano che ci sono animali che effettivamente provocano seri danni in agricoltura. La lepre e il coniglio selvatico rosicchiano i giovani alberi da frutta, i fagiani in primavera mangiano germogli e semi di granoturco per non parlare della grande cornacchia grigia (corvus cornix) specie protetta e ormai aumentata a dismisura di numero soprattutto a causa dei depositi di immondizie di cui si ciba. Anche il cinghiale è responsabile di piccoli disastri, dopo il suo proliferare degli ultimi anni in seguito a sconfinamenti di branchi provenienti dalla Francia e perfettamente ambientati nella fascia alpina piemontese.

La vaccinazione antirabbica per il cane è obbligatoria

Infine una raccomandazione viene da Gaspare Leone, veterinario capo dell'Uls 123, ex Ufficio d'Igiene. Tutti i cani da caccia devono avere la vaccinazione antirabbica. «Ma in più i cacciatori devono sapere che l'immunizzazione non è totale; se qualche cane dovesse venir morsicato da un animale selvatico che poi scappa, la bestia (morsicata) deve essere immediatamente portata da un veterinario per gli esami onde evitare infezioni rabbiche tutt'altro che improbabili».

Renato Scagliola

Le date che gli appassionati devono ricordare

Caccia alla lepre fino al 13 dicembre ma per i corvi vita dura anche a gennaio

Fino al 13 dicembre sono cacciabili: il beccaccino, la lepre comune, la pernice rossa, la quaglia e la starna (anche se quest'ultima specie è ormai rarissima). Fino al 31 dicembre si può sparare invece a: coniglio selvatico, fagiano, colino della Virginia (detta anche quaglia californiana, importata anni fa e ormai ambientata nelle nostre campagne), beccaccia, allodola, tortora.

Fino al 31 gennaio sono cacciabili invece: cesena, tordo bottaccio, tordo sassello, corvo, cornacchia nera, pavoncella, germano reale, folaga, gallinella d'acqua, passero, passera mattugia, passera oltremontana, storno, alzavola, marzaiola, colombaccio, donnola e volpe.

La caccia al cinghiale sarà consentita solo a partire dal 1° novembre e fino al 31 gennaio, con esclusione dei giovani dell'anno con manto striato.

L'esercizio venatorio, comunque, come recita la legge «*è vietato su terreni coperti in tutto o nella maggior parte dalla neve, ad eccezione della volpe, del cinghiale, del camoscio; nonché ad eccezione della fauna acquatica nelle zone paludose perenni e lungo gli specchi e i corsi d'acqua perenni il cui specchio sia di larghezza non inferiore ai tre metri*».

Per avere un'idea di quali e quanti siano i regolamenti cui è soggetto chiunque imbracci una doppietta, basta ricordare che ogni cacciatore può «esercitare» non più di tre giorni alla settimana (a scelta tra lunedì, mercoledì, giovedì, sabato e domenica) e mai per più di due giorni consecutivi. Ciascun soggetto ha a disposizione un carniere che vale 60 punti per tutta la stagione e per ogni giornata di caccia può abbattere al massimo due capi di selvaggina stanziale, di cui una sola lepre, dieci migratori (cinque palmipedi e cinque trampolieri) e tra questi ultimi non più di due beccacce.

Per quanto riguarda l'intera stagione non può superare il tetto dei 60 punti. Il valore delle prede è 30 punti per il cinghiale (massimo uno l'anno), 5 punti per la lepre comune, 10 punti per la starna, 10 punti per la pernice rossa e così via. Nessun punto invece per conigli selvatici e fagiani; c'è solo il limite di trenta capi pro capite l'anno. In più ogni cacciatore può abbattere complessivamente non più di cento capi non compresi nella lista precedente, migratori e non più di cinquanta anatidi e trampolieri.

Più rigida ancora la regolamentazione per la caccia nella zona Alpi, cioè in alta collina, media e alta montagna. Qui i «piani di tiro», cioè i programmi di abbattimento, sono fissati in modo da rispettare l'equilibrio fra specie animali e superficie. «*Può capitare quindi* — dice Teobaldo Fenoglio, assessore alla caccia e pesca della Provincia di Torino, dove operano circa 30 mila doppiette — *che dopo due giorni dall'apertura i capi da abbattere siano uccisi tutti e quindi per tutta la stagione non se ne parla più*».

A proposito di caccia in montagna ricordiamo che se un cacciatore vuol andare per camosci o cinghiali deve sostenere un ulteriore esame (deve già farne uno per avere il tesserino normale) davanti ad una commissione composta di esperti e deve dimostrare di conoscere non soltanto la legge, ma l'ambiente, gli animali, le loro abitudini, insomma deve essere un naturalista, perché si tratta di «caccia di selezione»; non si spara nel mucchio, come fanno i francesi, per cui tre camosci insieme fanno già un branco e quindi sono autorizzati a tirare sia che si tratti di femmine che di piccoli.

La «preda» è catturata - Il salto è per evitare un ostacolo o di gioia?

BUON SENSO & BUONA SPESA
DAL PRIMO GIORNO DI SCUOLA

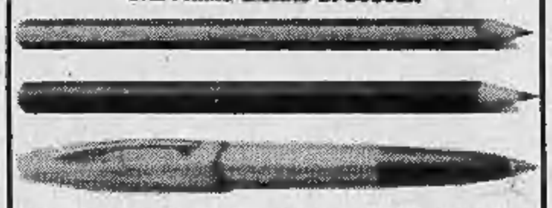

Una matita, esagonale o rotonda, deve avere una buona mina per scrivere meglio e più a lungo.
Un bel truciolo continuo che non si sbriciola nel temperino è la prova che il legno è di buona qualità anche se non di cedro.
Per le penne stilografiche tre cose sono importanti: il pennino che deve essere sostituibile, di acciaio iridio e la cannuccia, preferibilmente antirottura.
Per una buona scrittura tutto il resto è superfluo.

Rivolgetevi con fiducia alle cartolerie che espongono questa locandina.

"PER UN ORIENTAMENTO NEI CONSUMI"
Città di Torino
Iniziativa dell'Assessorato per il Commercio in collaborazione con le organizzazioni dei commercianti

methodo institute
DAL 1949
ISTITUTO METHODO
Corsi al mattino, pomeriggio, sera di:
Inglese francese tedesco
Con professori madrelingua
Segretariato linguistico stenodattilo
Paghe e contributi consulenti del lavoro
Iva e pratica tributaria
TORINO
Via S. Secondo 37
Piazza S. Rita 8
Tel. (011) 505.561/505.562
Tel (011) 364.441

ECONOMICI

La tariffa è di L. 1850 la riga. Rubrica 6: operai, impiegati L. 900, tecnici L. 1050, dirigenti L. 1350. Rubrica 9 e 11 (domande) L. 900. Avvisi urgenti data fissa o neretti: il doppio. Neretti urgenti, data fissa o urgentissimi il triplo.

ANNUNCI ECONOMICI VIA FILO
Gli annunci economici per **La Stampa e Stampa Sera** possono essere ordinati a mezzo telefono al seguente numero **650.2165** (3 linee con ricerca automatica).
Il relativo pagamento dovrà essere effettuato presso qualsiasi Filiale dell'Istituto Bancario San Paolo di Torino o della Cassa di Risparmio di Torino secondo le modalità che verranno fornite.

In tema di offerte di impiego o lavoro, l'editore ricorda che la legge 9.12.1977 n° 903 vieta discriminazioni sul sesso e l'inserzionista è impegnato a rispettare tale legge.

2 Affari e capitali

A. SOFIM a tassi interessanti eseguiamo finanziamenti in 24 ore sulla fiducia con rimborso rateale fino a 24 mesi. Massima riservatezza. Mutui ipotecari anche di grado superiore a tassi fissi e rate concordabili per entità e durata. Corso Matteotti 47, primo piano scala destra. Orario 9-12 - 15-18,30 sabato mattina 9-12.
ATTENZIONE finanziamenti rapidi fiduciari e ipotecari a tutti riservatezza via S. Teresa 23, tel. 539.026.
CONCEDIAMO con rapidità e serietà prestiti ad ogni categoria. Orario continuato. Finanziaria Commerciale, corso G. Ferraris 148, telefono 594.716.
PRIVATAMENTE ed in poche ore prestiti a tutti senza garanzie o ipotecari. Volendo visita a domicilio. Tel. 596.212.

3 Aziende, negozi

A.A. STUDIO Finanzia vende i vostri negozi e attività commerciali senza spese di pubblicità. Tel. 335.9780.
ABAMEC 638.038 negozio fiori zona Lingotto, ampi locali con retro abitabile, cede 27 milioni sufficiente 50% contanti.
ABAMEC 638.038 pastificio zona Madonna di Campagna, attrezzature recenti e complete, ottimo utile, cede 32 milioni.
ABBIGLIAMENTO interessante posizione tabella IX X. Forte giro annuo. Affitto sino al 1993. Cede 30 milioni. Labeo 746.222.
ACCONCIATURA per signora in zona Barriera Milano ottimo incasso mensile cedesi per salute. Tel. 760.132 Srl Lunica.
ALBERGO ristorante 22 camere 250 posti in salone impianti sportivi distributore benzina 15 mila mq terreno su statale 10 km Torino urge vendere. Telefonare 011 441.177.
AMBULANTE calzature pelletterie auto-negozio. Posti fissi. Incasso 75 milioni. Cede 49 milioni. Labeo 746.222.
ARTICOLI sportivi su corso forte passaggio prima cintura di Torino giro annuo 150 milioni unico in zona cede. Di Salvatore 581.694.
BAR super centrale arredamento nuovo 600 mila incasso giornaliero riposo domenicale vendesi per ritiro commercio. Tel. 380.810.
BAR super nuovissimo vicino uffici zona Madama Cristina incasso giorno oltre 250 mila cede. Di Salvatore 581.694.
BOUTIQUE adiacenze piazza Castello. Incasso incrementabile. Causa maternità cede 37 milioni. Labeo 746.222.
CALZATURE pelletteria zona Mirafiori. Tabelle XI XIV. Giro 120 milioni annui. Cede 42 milioni. Labeo 746.222.
DI SALVATORE corso Turati 13 cede azienda primaria importanza unica nel genere clientela Italia ed estero possibilità ulteriore sviluppo. Fatturato elevatissimo ottimo affare.
DI SALVATORE corso Turati 13 cede centralissima pelletteria tabelle 9 10 11 13 14 ampi locali su 2 piani affitto mite, anche senza merce vero affare.
DI SALVATORE corso Turati 13 cede abbigliamento maglieria mercerie buon reddito per persone sola clientela fissa.
DI SALVATORE corso Turati 13 cede bar super biliardo licenza trattoria adatto famiglia ampi locali zona industrie e grande passaggio città prima cintura.
DI SALVATORE corso Turati 13 cede cartoleria giocattoli quindicennale avviatissima annesso alloggio Chivasso.
DI SALVATORE 581.694 cede in Valle Susa bar super centrale incasso giorno L. 230 mila.
EUROCESSIONI telefono 0184 72.672 cede in Diano Marina bar pasticceria lungo mare produzione propria utili dimostrabili.
EUROCESSIONI telefono 0184 72.672 cede in Arma di Taggia a 20 mt dal mare avviato ristorante pizzeria con forno a legna annesso bar con grande dehors incasso garantito. Richiesta 65 milioni rateizzabili.
GIOCHI affermato negozio altamente qualificato forte incasso propone Studio GMP. Tel. 516.041 solo per appuntamento.
IDRAULICA elettricità corso Novara. Tabella artigianale. Forte lavoro riparazioni. Cede con merce. Labeo 746.222.
IMPORTANTE cravattificio di alta moda forte giro d'affari cedesi possibile assistenza per inserimento. Tel. 760.132.
LABEO centro meccanico-fisico. Gestione autonoma. Giro annuo 250 milioni incrementabili. Cede 180 milioni. Tel. 746.222.
LABEO droghe e coloniali. Ingresso e minuto. Giro annuo 1 miliardo 200 milioni. Gestione quinquennale. Cede 175 milioni. Tel. 746.222.
LABEO finanziaria centro città. Giro annuo L. 800 milioni incrementabili. Cede 60% quota s.r.l. a L. 200 milioni. Tel. 746.222.
LABEO macelleria bovina 40 km da Torino. Unica nel paese. Incasso 3 milioni settimanali. Cede L. 47 milioni. Tel. 746.222.
LABORATORIO pasticceria attrezzatura completa per pasticceria fresca e secca giro annuo oltre 100 milioni circa, cintura di Torino. Di Salvatore 581.694.
LARGO Borgaro cessione negozio casalinghi licenza con tabelle 12-13-14 compreso scorte giacenti. Forte reddito 50 milioni. Astelle 596.807 - 597.774.
LEGATORIA conto terzi. Valore attrezzatura 20 milioni. Utile netto assicurato 30 milioni. Cede 40 milioni. Labeo 746.222.
LOANO causa trasferimento cedesi bar con dehor centrale vicino al mare. Ottimo investimento, tel. 019 670.678.
PANETTERIA vicinanze Stupinigi con discreto incasso giornaliero possibile incremento cedesi. Tel. 760.132 Srl Lunica.
ZINCATURA attrezzata completa con depuratore a circuito chiuso attività di 26 anni ottima clientela dilazioni. Di Salvatore 581.694.

4 Terreni

IMMOBILIARETORO vende in Casalborgone appezzamenti terreno agricolo a L. 2400 al mq. Tel. 549.761.

5 Locali e negozi

offerte

BOX libero per 2 auto Garibaldi via Severino doppi costruzione recente L. 30 milioni dilazioni. Telefonare 512.012 Esim.
FAILLA & BERTINETTO affitta Leini capannone 1350 mq, con 3500 mq terreno, con uffici; 2000 al mq. Tel. 742.674.
IMMOBILIARETORO vende libero centralissimo, magazzino interno cortile su due piani mq 60 ca. L. 27 milioni 500 mila contanti e dilazioni. Telefonare 549761 - 553.204.

Troppo debole il paniere ufficiale

MOLTI DI PIU'
I PREZZI FERMI
ALLA COOP
FINO AL 15 NOVEMBRE.

La Cooperazione di Consumatori ha aderito alla proposta Marcora per contenere i prezzi. Le Cooperative di Consumatori non si sono mai tirate da parte di fronte ad iniziative contro il carovita. Anzi, le hanno sempre sollecitate e promosse. Come organizzazione economica che rappresenta i consumatori, abbiamo avanzato le nostre proposte e le nostre critiche. In numerose provincie i prezzi concordati sono troppo elevati, tanto più se si considera che le qualità non sono definite.

Non siamo soddisfatti dei risultati raggiunti e per questa ragione il nostro impegno va al di là degli accordi presi:
— nei negozi Coop i prezzi e la qualità dei prodotti del paniere ufficiale saranno i più convenienti per i consumatori
— il paniere concordato è insufficiente e lo abbiamo esteso con una vasta gamma di prodotti sicuramente importanti nella spesa familiare.

Continueremo a batterci perché si vada oltre questa iniziativa che da sola non può contribuire alla lotta al carovita. È necessario che vengano affrontati e risolti problemi troppo a lungo giacenti:
— l'istituzione di un serio controllo sulla formazione dei prezzi
— la riforma della rete distributiva.

ASSOCIAZIONE NAZIONALE COOPERATIVE DI CONSUMATORI

lega

MAGAZZINI mt 600 2 uffici cella frigorifera cortile accessibilissimi vendesi 340 milioni. Telefonare 642.101 intermediari.
STUDIO Rey vende e affitta capannoni industriali zona nord di mq 1000 1350 2700 più uffici e mq 4350 più uffici divisibili in 3 parti uguali. Telefonare 501.618.
VICINANZE Cavour fronte strada vendesi magazzini in blocco e frazionati 1000 mq coperti con terreno. Telefonare 0121 773.54.

7 Offerte lavoro e impiego

operai, autisti, fattorini

A.A.A.A.A. A 200 mila settimanali cercasi giovani imbocassi per facile lavoro organizzato. Via Catania 20 tram N. 1.
A.A.A. CERCASI giovani imbocassi per lavoro organizzato altissimo guadagno via Saffora 49 angolo corso Raffaello.
CONCESSIONARIA con officina cerca mitte assetto per lavoro vario su motori a 2 tempi paga proporzionale alle capacità ottima prospettive. Tel. 484.713.

commessi, baristi

ACCONCIATURE per signora cerca abile lavorante finita praticissima phon. Per informazioni telefonare ore negozio al 774.720.

impiegati

SOCIETA' immobiliare cerca impiegata bella presenza preferibilmente pratica del settore. Telefonare dalle 15 alle 19 al 553.204.
SOCIETA' immobiliare ricerca personale per facile lavoro esterno anche part time. Tel. ore 9-12 al 596.475.

15 Autovetture

A.A.A.A.A. SAVEA vende piccole cilindrate di tutte le marche 500, 126, 127, Dyane, R5, R4, Sunbeam 900, Mini rateizzate a prezzi ribassati, rateazioni con minimo anticipo permute. Sabato aperto tutto il giorno. Savea, corso Francia 353, telefono 713.113; Savea, corso Vercelli 96, telefono 230.551.
A.A. LINCARAUTO importante esposizione vetture d'occasione Fiat Lancia Alfa Romeo Renault Volkswagen rateizzazioni 36 mesi senza cambiali minimo anticipo consegna 20 ore. Prima di decidere visitateci: Lincarauto concessionaria automobili Talbot, consegna 20 ore Horizon Solara Ranch, corso Principe Oddone 68 e corso Orbassano 72, tel. 472.047 - 561.008 (aperto anche il sabato).
ACQUISTARSI auto piccole e grosse cilindrata anche semestrali. Massima valutazione, pagamento contanti. Via S. Ottavio 32, tel. 877.242 (aperto anche il sabato).
ACQUISTIAMO contanti qualsiasi vetture anche ipotecata. Vantaggiosi permute. Tel. 351.257.
ACQUISTIAMO vetture pagando il massimo in contanti. Lincarauto, corso Principe Oddone 68 e corso Orbassano 72 (anche il sabato). Tel. 472.047 561.008.
ACQUISTIAMO vetture piccola cilindrata massimo 3 anni di qualsiasi marca ottima valutazione. KitCar corso G. Ferraris 24 tel. 510.251 corso Belgio 101, tel. 899.9044.

AUTO D'OCCASIONE OK CON 9 GARANZIE
Vasto assortimento di autovetture di ogni marca e tipo controllate e collaudate in ogni parte sulle quali potete trovare una serie di ben
9 GARANZIE
su Fiat 126 Personal del 1979 con soli 16 mila km
9 GARANZIE
su Kadett berlina color azzurro metallizzato del 1980, eventualmente faturabile
9 GARANZIE
su Alfa Giulietta 1600 del 1979 molto bella
9 GARANZIE
su Opel Rekord Diesel modello super lusso anno 1978
9 GARANZIE
su Bedford CF furgonato del 1978 con pochissimi km... ed altre 106 autovetture e veicoli commerciali diesel e benzina. Rateazioni fino a 36 mesi anche senza cambiali. Gencar, via Nizza 185; tel. 696.1755 aperto sabato tutto il giorno.

AUTOSTADIO
Citroën Dyanette furgonetta anno 75 unico proprietario vende Autostadio corso Agnelli 22. Tel. 326.232.

AUTOSTADIO
Mercedes 220 Diesel, affare L. 2 milioni 500 mila, visibile Autostadio corso Agnelli 22. Tel. 326.232.

AUTOSTADIO
Opel Kadett familiare voyage anno 80 unico proprietario bellissima vende Autostadio corso Agnelli 22. Tel. 326.232.

AUTOSTADIO
Panda 45 anno 80, pochi km super accessoriata, vende Autostadio corso Agnelli 22. Tel. 326.232.

AUTOSTADIO
Renault 5 Alpine nera, anno 80 accessoriata, vendo Autostadio corso Agnelli 22. Tel. 326.232.

AUTOSTADIO
128 anni dal 73 all'80 vasto assortimento di modelli e colori vende Autostadio corso Agnelli 22. Tel. 326.232.

AUTOVETTURE SCONTI
nuove tutte marche e d'importazione con garanzia pronta consegna express leasing. Semestrali Fiat, Lancia e Autobianchi. Usato vasto assortimento tutto in ottime condizioni. Permute dilazioni pagamento. Sconti, corso Turati 15, tel. 504.339 - 699.878.

BMW Italcar occasioni, corso Turati 63, tel. 506.252: Bmw 320, Bmw 520 in condizioni perfette vendesi anche rateizzate.

BMW 320 323 i 80 metallizzato unicoproprietario pochi km supercessoriato vende permuta rateizza Fioravanto corso Turati 13 D.
PRIVATAMENTE vende bellissima Fiat 132 GLS 1600 fine '75 metallizzata. Tel. pasti 749.2131.
RITMO D 132, D 131, D CX Peiles, D Mercedes, D Volkswagen, D Alfa Romeo, Renault, Delta, Panda, Bmw. Pronta consegna: via Cuneo angolo corso Romania, telefoni 2623666 - 2624124.
ROVER 3500 1980 nuovissima accessoriata privato vende. Telefonare 642.101.
TRANSPORTER DIESEL 1600 e TI 6 cilindri 5 marce furgoni, cassoni, pulmini, tutte le tinte pronta consegna, prove e dimostrazioni a domicilio. Centro veicoli industriali Pastorino, corso Allamano 48, Grugliasco, telefono 780.3460.
TURBO 3 porte nero TOTB... vetri elettrici impianto radio in garanzia vende permuta rateizza Fioravanto Saab corso Turati 13/D.
VERO affare vendo 850 T furgone tre 73 perfette condizioni. Telefonare pasti 749.2131.

16 Motocicli

PER il vostro tempo libero Moto Casa, Morini, Piaggio, Borgarello, via Camerana 2, Torino, tel. 542.365 - 548.822.

18 Acquisto alloggi

A.A. ALLOGGI interi palazzi case terreni pago contanti purchè in Torino Venaria Alpignano Rivoli Bruino Almese e dintorni. Società V. & V. s.n.c. - Pianezza, tel. 967.3163.
A. PRIVATO causa trasferimento da Alba acquisterebbe in Torino 2-3 camere cucina pago in contanti. Telefonare 502.145.
ACQUISTO per contanti appartamenti liberi in Torino di una camera cucina e servizi. Telefonare 242.908.
ALLOGGIO acquisto da privato se libero in zona decorosa adatto studio abitazione. Dispongo contanti. Tel. 472.057.
CAUSA stratto acquisto subito contanti alloggetto in zona tranquilla Torino 50/60 mq. Telefonare 598.898.
SOCIETA' di rappresentanza ricerca 2 appartamenti stessa casa zona centrale mq 200 anche occupati. Tel. 832.998.
SOLO da privati acquistasi per contanti alloggio libero in Torino 1-2-3 camere tinello cucinino servizi. Tel. 510.884.
STABILE centrale in blocco minimo 20 camere acquistiamo in Torino e prima cintura. Pagamento in contanti riservatezza. Tel. 549.894.

19 Vendita alloggi

A.A. 120 mt da corso Francia zona Grugliasco vendonsi al primo piano libera 2 camere tinello cucinotto più stanza mansardata box facilitando. Tel. 789.132.
ABBIAMO mono bilocali con cucina e bagno completamente arredati in elegante residenze zona Mirafiori via Plava 62 pulizia giornaliera servizio centralino cambio biancheria servizio lavanderia. Telefonare 348.8333.
ALLOGGIO signorile mq 200 corso centrale vicinanze Molinette-Maurizio vendesi 245 milioni. Telefonare 642.101 Intermediari.
ALLOGGIO 2 camere tinello cucinino bagno ingresso cantina occupato zona Mirafiori Sud primo piano vendo. Telefonare 344.600.
AMPIO luminoso soggiorno 2 camere cucinotta servizi mq 95 libero corso Montecucco vendesi. Tel. 602.340.

BARRIERA MILANO
libero via Reiss Romoli luminoso camera tinello cucinino servizi-ottimo stato L. 46 milioni dilazioni. Telefonare 512.012 Esim.
BORGARETTO libero via Nino Bixio 1 camera tinello cucinino servizi L. 40 milioni dilazioni. Telefonare 512.012 Esim.
CASABIANCA libero Barriera di Milano ampio due camere tinello cucinino servizi 50 milioni dilazionati. Tel. 531.310.
CASABIANCA libero signorile zona Maurizio saloncino camera tinello servizi box pagamento dilazionato. Tel. 531.006.
CASABIANCA libero adiacente corso Grosseto ampio due camere tinello cucinino servizi L. 55 milioni. Tel. 531.006.
CASABIANCA libero adiacente piazza Sofia signorile salone camera tinello cucinino servizi 95 milioni. Tel. 531.006.
CASABIANCA libero via Saluzzo (corso Marconi) salone camera cucina servizi mq 100 L. 75 milioni. Tel. 531.310.
CASABIANCA libero signorile corso Vigevano saloncino due camere tinello cucinino servizi 95 milioni. Tel. 531.310.
CASABIANCA 531.006 libero causa trasferimento in complesso residenziale salone due camere cucina doppi servizi box.
CASAMERCATO A 650.3805 vende libera, signorile in Pino Torinese, villa composta da salone, 4 camere, cucina, doppi servizi, garage, 2000 mq di giardino.
CASAMERCATO A vende libero zona semiperiferica 2 camere, cucina, servizi. Affare, mutuo dilazioni. Telefonare 650.3805.
CASAMERCATO B 650.3805 libero Nichelino in stabile recente camera tinello cucinino servizi, facilitazioni di pagamento.
CASAMERCATO B 650.3805 libero Piossasco 3 camere cucina servizi posto auto giardino condominiale mutuo fondiario.
CASAMERCATO B 650.3805 via Spontini (B. Milano) camera tinello cucinino servizi termosifonazione. Facilitazioni pagamento.
CASAMERCATO B 650.3805 via Fabrizi (B. Parella) camera, cucina, servizi. 14 milioni con possibilità dilazioni.
CASAMERCATO B 650.3805 libero via Baretti (San Salvario) 3 camere cucina servizi riscaldamento L. 52 milioni, dilazioni.
CASAMERCATO B 650.3805 liberi 1-2-3 camere tinello, casa semirecente quasi centrale, possibilità di dilazioni.
CASAMERCATO B 650.3805 c.so Agnelli (Mirafiori) signorile panoramico salone 2 camere cucina 2 servizi box auto.
CASAMERCATO Z 650.3805 vende libero corso Unione Sovietica fronte Fiat, alloggio recente di 2 camere, tinello, cucinino servizi, piano alto con ascensore.
CENTRALISSIMO via Cernaia ampio luminoso saloncino 2 camere cucina servizi costruzione epoca signorile ottimo anche uso ufficio, mutuo dilazioni permuta. Telefonare 512.012.
CENTROCASA 519.631 adiacente via Servais recente costruzione salone 2 camere tinello cucinino 2 ingressi 2 servizi, volendo divisibile 85 milioni 600 mila minimo contanti.
CENTROCASA 513.631 libero corso Re Umberto in stabile signorile uso ufficio piano rialzato 3 vani servizio cantina.
CONSULEDILE 533.322 offre buon affare in stabile zona Lungo Dora Napoli recente 2 camere cucina bagno 49 milioni.
CONSULEDILE 533.322 frazione stabile recente via Cherubini 19, spaziosi ogni confort 2 camere cucina ingresso bagno da 44 milioni 700 mila dilazionabili.
CONSULEDILE 533.322 vende in stabile recente via Montenovegno 22 (piazza Pitagora) spaziosi 1-2 camere tinello bagno da 32 milioni 800 mila.
CORSO Francia (Collegno) libero fronte giardini ampio luminoso soggiorno 3 camere tinello cucinino biservizi costruzione recente volendo box. Mutuo dilazioni permuta. Telefonare 512.012.
CORSO S. Maurizio adiacenze alloggetto di camera cucina piano terzo vera occasione. Telefonare 519.017 - 519.085.

CORSO SEBASTOPOLI
occupato recente signorile soggiorno 2 camere tinello cucinino servizi giardino condominiale dilazioni. Telefonare 512.012 Esim.
FAILLA & BERTINETTO libero, via Chiesa della Salute, ingresso camera cucina bagno completamente ristrutturato. Tel. 742.674.
FISIM libero presso piazza Rebaudengo in recente stabile signorile piano alto 2 camere tinello cucinino servizi box mutuo permuta. Tel. 591.980 - 561.759.
GABETTI 5787 vende zona S. Donato via Vidua piano rialzato due camere cucina bagno ripostiglio cantina con mutuo.
GABETTI 5767 vende libero Crocetta corso Galileo Ferraris signorile 4 camere cameretta cucina 3 servizi 2 ingressi.
GABETTI 5767 vende libero piazza Rivoli via Zumaglia camera cucina bagno ingresso cantina 47 milioni dilazionabili.
GRIMALDI San Paolo tre camere servizi cantina L. 29 milioni. Telefonare 797.120 ottimo investimento.
IMMOBILIARETORO vende adiacenze via Chiesa della Salute, 2 camere cucina servizio minimo contanti e dilazioni. Tel. 549.761 - 553.204.
IMMOBILIARETORO frazioniamo via Cantore n. 11, 1-2 camere cucina servizio a partire da L. 10 milioni 500 mila; monolocale libero con servizio L. 10 milioni 200 mila possibilità box auto. Minimo contanti e dilazioni. Tel. 549.761 - 553.204.
IMMOBILIARETORO vero affare, adiacenze c.so R. Margherita appartamenti di camera cucina servizio a partire da L. 15.000.000. Facilitazioni di pagamento stesso caso. Tel. 549.761 - 553.204.
IMMOBILIARETORO vende via De Genova 2 camere tinello cucinino bagno facilitazioni di pagamento. Tel. 549.761 - 553.204.
IMMOBILIARETORO vende in Giaveno completo l'Agile monolocale completamente arredato. Facilitazioni di pagamento. Tel. 549.761 - 553.204.
IMMOBILIARETORO vende liberi c.so Racconigi 2-3 camere cucina bagno. Facilitazioni di pagamento. Tel. 549.761 - 553.204.
IMMOBILIARETORO vende liberi adiacenze Porta Nuova, stesse case, 2 saloni 2 camere doppi servizi, minimo contanti e dilazioni. 549.761 - 553.204.

(continua)

Come una bomba l'alloggio saturo di gas ha devastato un palazzo di dieci piani

Hanno passato la notte nella casa albergo di via Foligno ma pochi sono riusciti a prendere sonno. Anche i bambini piccoli. Avevano negli occhi il ricordo della casa distrutta dall'esplosione: le pareti crollate, i mobili sfasciati, i vetri in mille pezzi.

Qualcuno è rimasto sul marciapiede a vedere i calcinacci che piovevano per strada mentre i vigili del fuoco controllavano le pareti. Un disastro. «Avevamo appena imbiancato l'alloggio — dicono — in salotto avevamo messo due poltrone nuove».

Sette alloggi sono andati completamente distrutti: una ventina di persone sono rimaste senza casa. Altri appartamenti dovranno essere restaurati. Un pensionato, Michele Marziano, è morto investito dalla deflagrazione.

La causa dell'incidente è una fuga di gas dal fornello della cucina o dal boiler. Proprio ventiquattro ore da un'esplosione analoga in via Avogadro che ha ferito un giovane studente di 18 anni, Andrea Varca.

In via Gubbio l'esplosione è avvenuta alle 15. Michele Marziano, 75 anni, era in casa del figlio Sabino, 43 anni, fabbro all'ospedale di Collegno. Era stato con un'altra figlia che abita altrove ed era ritornato da poche ore.

La nuora, Renata Aldrighetti, 34 anni, impiegata, gli aveva cucinato una minestra e poi era uscita di casa per andare al lavoro. Il pensionato ha riscaldato il suo pranzo, ha mangiato e poi si è seduto in poltrona nel soggiorno. Proprio mentre si trovava accanto al balcone l'esplosione ha distrutto l'appartamento: le pareti sono crollate, il pavimento si è sfondato. Il pensionato è stato scaraventato fuori dalla finestra ed è caduto nel cortile.

L'alloggio vicino, quello di Vincenzo e Franca Buetto, è andato distrutto. In quel momento non c'era nessuno in casa. Il marito era al lavoro, la donna con due bambini piccoli era appena uscita per andare a trovare la nonna.

C'era gente, invece, al piano di sotto. Ma il pavimento è crollato in tre stanze mentre Immacolata Procchio Condello, la nuora Maria e le nipotine Antonella e Laura erano in camera. Un boato.

Più in là una pensionata Maria Amisano, 62 anni. Non è stata investita dai calcinacci dell'esplosione perché si trovava sul balcone a sbucciare fagioli.

Poteva essere una strage. Fortunatamente in cortile c'erano soltanto due bambine che sono state sfiorate da mattoni. Parecchie auto posteggiate accanto al marciapiede sono state danneggiate.

Sono arrivati subito gli agenti della Mobile e i vigili del fuoco che hanno dovuto lavorare fino a sera.

E' arrivato il sindaco Diego Novelli e l'assessore ai servizi sociali Angela Migliasso. E' stato istituito un centro-raccolta presso la sede del comitato di quartiere di via Ponderano.

Nell'alloggio di Michele Marziano deve essersi stata una fuga di gas. Forse una manopola del fornello lasciata aperta, forse un guasto al boiler. L'ambiente si è presto saturato e una scintilla — forse il frigorifero che si è acceso automaticamente — ha provocato l'esplosione.

Il cadavere di Michele Marziano è stato scagliato in cortile

Quando la casa esplode chi deve pagare i danni?

Le condizioni di Andrea Varca, ricoverato al Maria Vittoria, reparto del prof. Gazzera, migliorano. Il ragazzo, rimasto ferito nello scoppio della sua casa, ha potuto già parlare con i carabinieri e ha fornito una versione diversa da quella trapelata ieri: «Appena ho acceso il boiler a gas — avrebbe detto Andrea ai carabinieri — è scoppiato tutto». Niente tentativo di suicidio, quindi, ma semplice incidente, dovuto forse ad una fuga di gas.

Ma nel caso in cui l'esplosione di una casa, con relativi danni ai vicini, sia provocata involontariamente da qualcuno che intende uccidersi chi deve pagare i danni? Esiste una polizza che preveda il risarcimento? E' quanto abbiamo chiesto all'assicuratore.

Un'eventuale assicurazione può coprire i danni causati ai vicini di casa da un'esplosione come quella avvenuta a Torino, provocata cioè da un ragazzo che ha aperto i rubinetti del gas?

La polizza del «capofamiglia» (che si estende a tutti i conviventi, anche maggiorennni) prevede in genere il rischio di «Incendio ed esplosione di gas» limitatamente alle lesioni personali; esclude quindi i danni materiali. Ma se una simile limitazione manca nel contratto, la polizza potrebbe essere ritenuta operante anche in un caso come quello verificatosi in via Avogadro., Sempreché non esista (ma in genere ciò non accade) un altro ostacolo: l'esclusione — cioè — della «colpa grave», quale è senza dubbio l'aprire volontariamente i rubinetti del gas.

E' vero che per legge non ci si può assicurare per i fatti volontari: ma il «dolo» pare non sussistere in questo caso perché la volontà non era quella di provocare lo scoppio.

Non rientra invece sotto alcun profilo in un caso del genere l'applicabilità della polizza «globale fabbricati» che contiene rischi ben diversi. E neppure è invocabile la responsabilità del proprietario del fabbricato, anche se indubbiamente ci si trova di fronte ad un'ipotesi di «rovina» perché c'è la prova che nessuna colpa può esser mossa al padrone dell'immobile in quanto tale.

E il titolare dell'alloggio è responsabile? Nessun dubbio se egli stesso, o un figlio minorenne di cui debba rispondere, è l'autore del fatto. Ma con ogni probabilità si ravviserebbe comunque una sua responsabilità perché egli ha «in custodia», per usare l'espressione del codice civile, l'alloggio, con i relativi impianti.

Giuseppe Alberti

Quattro famiglie in casa albergo per i due mesi della ricostruzione

Una volta lì c'era una fabbrica. Adesso è stata trasformata in casa-albergo, intitolata a Ozanam, fondatore della San Vincenzo, e viene usata specialmente da studenti lavoratori o da gente che, comunque, si trova a Torino senza la possibilità di disporre di un domicilio proprio. Il Comune, poi, la impiega per sistemare provvisoriamente chiunque venga a trovarsi, per cause di forza maggiore, in stato di necessità. E' stato il caso dei terremotati irpini, dei quali ancora un paio di nuclei vivono qui, ed è quello dei sinistrati di via Gubbio, le famiglie rimaste senza casa per lo scoppio di gas che nel pomeriggio di ieri ha devastato il palazzo di dieci piani dove abitavano.

Sono quattro, spiega il direttore della casa albergo, i nuclei familiari che hanno trovato ospitalità in via Foligno. «Quattro famiglie e quattordici persone, fra le quali anche bambini. Via Gubbio è qui dietro, a due passi, e il botto lo abbiamo sentito anche noi. Subito dopo si è trattato di prendere provvedimenti urgenti per sistemare queste famiglie, in evidente stato di necessità. L'abbiamo fatto adibendo a loro uso quella parte della casa che era stata già adibita ai terremotati e che ora è quasi vuota. Il risultato è che abbiamo potuto ospitarli subito».

Ma avevate le attrezzature, le strutture necessarie?

«Ovviamente la parte cosiddetta alberghiera, vale a dire camere e letti li avevamo. Ci mancavano le cose accessorie, vale a dire lenzuola, federe, asciugamani, insomma, tutto quello che serve per attrezzare delle stanze. Il normale giro di biancheria e di accessori non era sufficiente a far fronte all'imprevisto. E però il Comune è intervenuto con estrema rapidità, una rapidità che non mi aspettavo neppure. Alle venti eravamo ancora in alto mare, alle 20,30 è arrivato un camion carico di tutto quello che serviva, roba nuova, naturalmente, come è necessario per dare a chi viene ospitato il senso non di provvisorio o di accampato».

E' da notare che le risorse di emergenza del comune sono impiegate, ancora oggi, nelle zone terremotate e quindi è stato necessario, da parte dell'assessorato all'assistenza e dell'intera struttura pubblica, uno sforzo di elasticità e di efficienza che non sempre si riscontra nella burocrazia.

Comunque il risultato è stato ottenuto. «Sì, è stato ottenuto ed anzi — *conclude il direttore* — cerchiamo anche di fornire, nella sistemazione di queste famiglie, quelle condizioni minime di autosufficienza e di riservatezza che in generale ci si aspetta, anche se certamente non è come essere in casa propria».

In via Gubbio, intanto, il palazzo (che è stato piantonato per tuta la notte dai vigili urbani per evitare imprudenze o addirittura episodi di sciacallismo) è stato esaminato da una commissione di esperti che hanno riscontrato lesioni anche gravi nelle strutture. Non tali da compromettere in via definitiva la solidità dello stabile, ma pur sempre di rilevanza sufficiente a renderlo inagibile per un paio di mesi, tanti si prevede che ne saranno necessari per risolvere il problema della ricostruzione e quello del consolidamento di quelle parti che hanno riportato danni.

Una larga apertura, circa otto metri per tre, sventra da una e dall'altra «aria» il condominio, con inferriate distorte e balconi pericolanti. Ma il danno interessa soprattutto la parte centrale, le due ali laterali sono in condizioni buone, anche se la violentissima deflagrazione ha addirittura provocato l'apertura delle porte dei box negli scantinati. I vigili del fuoco e i tecnici del comune, comunque, stanno lavorando per individuare quali siano esattamente gli alloggi da ritenersi pericolanti e quelli che, invece, non presentano rischi e nei quali gli inquilini possano restare tranquillamente.

FAMIGLIA CRISTIANA

ECCEZIONALE INSERTO SCIENTIFICO SU FAMIGLIA CRISTIANA

M&C

CONOSCERE IL CORPO PER MIGLIORARLO

Su Famiglia Cristiana di questa settimana inizia una eccezionale serie di servizi, interamente dedicati al corpo umano: tutti i segreti di questa meravigliosa "macchina" e i piccoli accorgimenti per migliorarla e tenerla in buono stato. È una esclusiva mini-enciclopedia della salute che si sviluppa in dieci puntate, realizzata con la collaborazione di eminenti specialisti della materia e splendidamente illustrata da tavole, di straordinaria suggestione visiva e di estremo rigore scientifico. Uno strumento pratico e utile, perchè in fatto di salute non se ne sa mai troppo. Ma su questo numero di Famiglia Cristiana c'è di più; infatti c'è una ricca sorpresa:

GRANDE CONCORSO FEDELTA' DI LETTURA

con premi ricchissimi, mai visti prima:

1° premio: buono acquisto di 10.000.000 di lire per arredare la casa

2° premio: 50 lingottini d'oro con incisione di Pericle Fazzini

3° premio: 1.000 set di tovaglie Zucchi, completi di 6 tovaglioli

FAMIGLIA CRISTIANA

Domenica davanti alla tua chiesa. Come sempre.

Nessun'altra.

Lo styling:

nessun'altra berlina due volumi della stessa categoria sa proporsi con uguale forza estetica. Non a caso la Renault 14 è stata definita una "scultura stradale". Il suo styling innovativo supera i tradizionali schemi stilistici e raggiunge livelli particolarmente apprezzati da chi sa riconoscere, anche nei dettagli, i significati e i messaggi formali di un design anticonvenzionale.

E poiché in un'automobile moderna l'estetica deve essere al servizio della funzionalità, la Renault 14 si impone anche sotto questo profilo: grande penetrazione nell'aria, notevole superficie vetrata, eccezionale spazio interno, quinta porta posteriore, bagagliaio a volume variabile, paraurti avvolgenti in poliestere rinforzato.

L'equipaggiamento:

nessun'altra automobile della stessa categoria di cilindrata e prezzo offre una superdotazione di serie paragonabile a quella montata sulla Renault 14 TS.

Dispositivi di concreta utilità e di grande valore tecnologico come il sistema di bloccaggio e sbloccaggio elettromagnetico simultaneo delle porte e gli alzacristalli elettrici sono assenti persino su vetture di classe superiore.

Ed è bene sottolineare che l'equipaggiamento della Renault 14 (come normalmente per tutte le Renault) è totalmente di serie: dispositivi e accessori non sono un lusso che costa caro e si paga a parte, ma costituiscono la normale dotazione sempre compresa nel prezzo di listino della vettura (l'elenco completo è sotto la foto).

I bassi consumi:

nessun'altra diretta concorrente è in grado di garantire complessivamente consumi più bassi della Renault 14 TS. Quasi tutte le automobili moderne riescono a contenere i consumi alle basse e medie velocità, ma le cose cambiano sensibilmente quando si superano i 120/130 orari. Con la 14 TS il risparmio di carburante continua anche a velocità sostenuta.

La linea profilata, l'elasticità del motore e l'ottima scelta dei rapporti consentono un'andatura veloce e senza sprechi: a 140 all'ora la Renault 14 TS è la vettura più economica della categoria.

Un primato, ma soprattutto un dato di fatto che, a meno di non essere insensibili al maggior costo del carburante, conviene tener presente.

Il rapporto qualità-prezzo:

nessun'altra due volumi della stessa fascia di cilindrata è in grado di raggiungere agevolmente il livello di competitività della Renault 14 TS.

Nessuna, infatti, offre tutti insieme e a un prezzo inferiore i vantaggi di una linea così personale e differenziata, di un equipaggiamento di serie così importante e raffinato e di un consumo così contenuto anche a velocità elevata.

Il concreto valore della Renault 14 è rafforzato dalla sofisticata concezione del motore in lega di alluminio pressofuso disposto trasversalmente e inclinato all'indietro di 72°: un propulsore elastico e potente capace di erogare, nella versione TS, 70 cv DGM a 6000 giri/min., per una velocità massima di 160 km/ora.

L'equipaggiamento, sempre e totalmente compreso nel prezzo di listino, *è moderno, completo ed esclusivo. La versione TS offre infatti di serie: alzacristalli elettrici anteriori, bloccaggio e sbloccaggio simultaneo elettromagnetico delle porte, cinture autoavvolgenti, lunotto termico, lavatergilunotto, due retrovisori esterni, cristalli azzurrati, disappannamento cristalli laterali, contagiri elettronico, orologio al quarzo, quadranti del cruscotto antiriflesso con illuminazione notturna a luce verde, indicatore luminoso d'emergenza, tergicristallo a due velocità con lavavetro elettrico, faretto di lettura, ventilatore di climatizzazione a 2 velocità, sedili anteriori a struttura anatomica con poggiatesta regolabili, arredamento in moquette e panno di velluto, predisposizione impianto radio, divano posteriore ribaltabile, quinta porta posteriore con equilibratori pneumatici e pianale a scomparsa su rotaie di scorrimento, fendinebbia posteriore, ruote sportive, fascio dei proiettori regolabile in funzione del carico. Renault 14 TL e GTL (1218 cc), Renault 14 TS (1360 cc). Le Renault sono lubrificate con prodotti* **elf**.

RENAULT 14

La decisione di elevare a 35 il «tetto» delle scolaresche

Più alunni, meno classi

I professori: «Un passo indietro» I ragazzi: «Studieremo peggio»

«Il ministro ha stabilito che non si possono formare nuove classi a meno che gli studenti non superino il numero di trentacinque. Dopodiché, per la composizione di quante erano già previste in organico, ha rinviato alla circolare 189 che fissa i criteri di formazione delle classi: due ogni 32 allievi, 3 ogni 61, 4 ogni 91... Il provveditorato di Torino ha interpretato restrittivamente le disposizioni di Bodrato perché ha applicato rigidamente la circolare 189 laddove non si è chiesto un aumento delle classi in orizzontale (tutte le prime, le seconde e così via) rispetto al numero previsto in organico. Tutt'al più, in alcune situazioni, come all'Einstein, ha preso in considerazione l'organico complessivo dell'istituto, eliminando una quarta per concedere una prima in più».

Il professor Antonio Maurella, preside dell'Itis «Grassi» di via Veronese, in Borgata Vittoria, si fa portavoce del disagio di molti capi d'istituto. Da quest'anno — com'è noto — dovranno gestire una situazione più difficile: un sovraffollamento inconsueto delle classi che inevitabilmente comporterà uno scardinamento nell'attività didattica. E lo traduce in cifre: *«La popolazione scolastica del mio istituto è aumentata di sessanta unità, ma avrò una classe in meno. L'esempio del "Grassi" mi pare significativo: secondo i meccanismi fissati dalla "189", con 421 iscritti al primo anno avrei potuto formare quindici classi, invece saranno quattordici, pur con 440 iscritti».*

«Il fatto è — insiste il preside — *che è il biennio a risentire degli effetti di questa disposizione e della sua applicazione, il biennio che, in una scuola come la mia, registra statisticamente una selezione del trenta, trentacinque per cento degli iscritti, oltre ad un fenomeno di abbandono, durante l'anno scolastico, di un buon dieci per cento di studenti».*

Il professor Maurella rimprovera al provveditorato di *«non aver neppure vagliato casi particolari»*. Osserva il preside: *«Al liceo classico Gioberti, dov'erano tre le classi dell'ultimo anno previste in organico, c'è stata una massiccia iscrizione alle terze di studenti bocciati alla maturità e provenienti da istituti privati. In questa situazione sarebbe stato logico formare una quarta classe dell'ultimo anno, senza con questo isolare i respinti in un ghetto, ma è scattata l'interpretazione burocratica della nuova circolare e il numero delle classi rimarrà invariato, pur con una cinquantina di allievi in più».*

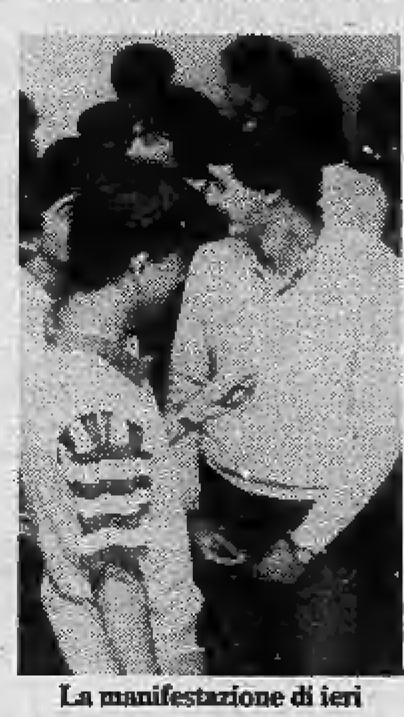

La manifestazione di ieri

Sconvolgimento della continuità didattica, scadimento qualitativo dell'insegnamento, difficoltà a mantenere rapporti con le famiglie dei ragazzi: questi alcuni punti sottolineati da un documento sottoscritto dai professori del liceo scientifico *Einstein* che riflettono una preoccupazione diffusa fra tutte le componenti della scuola, già sfociata in numerose proteste, che avranno un seguito nello sciopero di un'ora (l'ultima), deciso per lunedì dalle organizzazioni sindacali degli insegnanti torinesi. Si vuole che il provvedimento venga annullato e che si ristabiliscano le condizioni degli anni scolastici scorsi. Dice il sindacalista Luciano Battaglia: *«Dobbiamo ragionare in termini di costi sociali. Con 35 allievi per classe la scuola italiana diventa per davvero un Circo Barnum. Ventimila miliardi divisi per undici milioni di studenti comportano quasi due milioni di spesa per ciascun allievo delle elementari o delle medie. E' un onere sociale molto alto che non deve essere sprecato, creando difficili condizioni di funzionamento della scuola. Questo è il punto».*

Il Provveditorato «A parte casi limite restano 30 per aula»

«Ci hanno accusato di aver diviso per 35 gli studenti e di aver indicato questo criterio nella formazione della classi. Se così fosse stato, il "risparmio" delle classi si sarebbe aggirato nell'ordine delle centinaia, non di alcune decine come risulterà a conti fatti. Non accetto che si definisca burocratica la nostra interpretazione della circolare del ministro. Anzi, abbiamo cercato di utilizzare gli spazi che la disposizione consentiva: si vedrà che, a parte qualche caso limite, le classi saranno formate mediamente da trenta-trentun allievi. Chiaro che molto dipende anche dai presidi...».

Il provveditore vicario, dottoressa Pavan, replica agli appunti di presidi e insegnanti, sfoderando nuovi argomenti. E' lei a ricordare che «il ministero ha autorizzato quest'anno la formazione di 56 classi in più e che, sulla base di questa previsione, «si è cercato di interpretare in senso lato la circolare del ministero, rivedendo secondo le esigenze la composizione delle classi all'interno dell'organico di ogni scuola».

«La circolare non consente un'ulteriore apertura, e di riconsiderare il numero delle classi».

Le famiglie occupano scuola di Samone

I genitori di bambini esclusi dal tempo pieno nella scuola elementare di Samone, centro dell'Eporediese che gravita economicamente attorno all'Olivetti di Scarmagno, hanno occupato stamane le classi che usufruiranno di questo servizio.

Dicono che l'assegnazione di almeno una sezione di tempo pieno in più (delle dodici ancora disponibili a livello provinciale) ridurrebbe il problema del sovraffollamento del doposcuola comunale, che conta quest'anno 67 iscritti su 80 bambini che rappresentano la popolazione scolastica del paese.

Autopsia per l'ingegnere caduto con l'aereo nei pressi di Levaldigi

La Pretura di Fossano ordinerà probabilmente l'autopsia per stabilire le cause della morte dell'ingegner Gustavo Gallo Orsi, promotore di una maggiore diffusione dell'aviazione, morto ieri pomeriggio precipitando con un moto-aliante accanto alla pista dell'aeroporto di Levaldigi, in provincia di Cuneo. L'incidente sarebbe dovuto a un malore del pilota.

Gustavo Gallo Orsi aveva 53 anni e abitava in strada del Nobile 91/9 con la moglie Maria Teresa, due figlie, Maria Cristina e Alessandra Maria, e un figlio, Umberto. Aveva ottenuto il brevetto di pilota quando si trovava negli Stati Uniti per lavoro, negli Anni '50, superando le 3000 ore di volo e divenendo istruttore alla scuola dell'Aeroclub di Torino

Era stato proprio lui a far rivivere l'aeroporto di Levaldigi, dove domani si concluderà la «Terza Settimana Aerea Piemontese»: Gallo Orsi, in vista della manifestazione di domani, stava provando alcuni passaggi con un aliante provvisto di motore (che serve al velivolo per alzarsi autonomamente), con un aereo gemello guidato dal ginecologo cuneese dottor Domenico Occelli. Dopo un primo volo, alle 15,40, mentre si stava preparando all'atterraggio, il suo aereo ha improvvisamente puntato il muso verso il suolo, schiantandosi.

Al notaio Gianfranco Gallo Orsi, fratello dello scomparso e collaboratore del nostro giornale, le condoglianze di «Stampa Sera».

Per essere all'altezza dei tempi, per il Tuo domani, per un pratico inserimento nel lavoro, scegli ed intraprendi la professione più richiesta, più affascinante, più remunerativa:

PROGRAMMATORE PROGRAMMATRICE

per centri elettronici.

Breve training serale di addestramento nella Tua città, per inserimento in zona. Elevati stipendi nel settore.

Per fissare colloquio nella Tua città, telefonaci 02/6730729 02/2043385 039/614720

oppure scrivici:

SOLEDIL - Via Palestrina 36 - 20124 MILANO

Serenamente è mancato all'affetto dei suoi cari

Carlo Rossetti

Ne dànno il triste annuncio: i figli Iglea con Umberto ed Alessandro, Mario con Milena, Chiara e Carlo Alberto, il fratello, i cognati, i nipoti, i cugini, parenti tutti, e l'affezionata famiglia Re. I funerali avranno luogo a Bardonecchia, domenica 20 settembre alle ore 15,30, partendo dall'abitazione di via Stazione 10.

— Bardonecchia, 18 settembre 1981.

E' mancato

Giacomo Nigra

anni 70

L'annunciano la moglie Lina, i figli e famigliari tutti. La cara salma partirà da Robassomero sabato 19 alle ore 15 per Nole. Ore 15,30 funerali in parrocchia.

— Robassomero, 18 settembre 1981.

Improvvisamente è mancato all'affetto dei suoi cari il

cav. Lello Loti

Addolorati lo annunciano la moglie, figli, nuora e parenti tutti. I funerali avranno luogo oggi 19 settembre alle ore 14,30 nella parrocchia S. Maria in S. Mauro Torinese.

— S. Mauro, 19 settembre 1981.

La famiglia Scarcella prende parte al dolore della famiglia Loti per la scomparsa del

cav. comm. Lello Loti

— Torino, 19 settembre 1981.

Renato, Luciana e Riccardo Bargetto, Gilberto e Adriana Andreotti, partecipano al dolore della famiglia Loti.

Partecipano al dolore della famiglia Loti, gli amici: Adele, Michele Rosso e figlie; Anna e Bruno Fortuna.

I Dipendenti della Ditta Lini si associano al dolore della famiglia Loti per la scomparsa del

cav. comm. Lello Loti

— Torino, 19 settembre 1981.

Franco Belgeri partecipa al dolore della famiglia per la perdita dell'amico LELLO.

Oscar Elda Curtaz, Corrado Valeria Curtaz prendono parte al lutto della famiglia Loti.

Giuliano e Clemente Cortese sinceramente addolorati partecipano al dolore di Sandro per la scomparsa del padre

Lello Loti

— Torino, 18 settembre 1981.

Cognati Biglione, Allocco, Giraudo, Nuccio, Piaggesi, Zan e nipoti partecipano al dolore per la perdita del caro LELLO.

Milly e Vittorio Pisani partecipano al dolore della famiglia.

E' mancata

Rita Bigando n. Marietta Bersana

anni 48

L'annunciano il marito Renzo, la figlia Gianna, la sorella e parenti tutti. Funerali in Robassomero sabato 19 corr. mese ore 15,30 dall'abitazione via Losa.

— Robassomero, 17 settembre 1981.

Partecipano al dolore gli amici:
Vilmo Rodela
Teresio Pederiva
Danilo Barbiero
Giovanni Zaverin
Michele Rotunno
Luciano Allasia
Giuseppe Ala
Piero Perino
Benedetto Porchietto
Antonio Pinto
Sergio Agretti
Daniele Castagnero
Bartolomeo Castagno
Vincenzo Porro
Giuseppe Baffo
Dario Giacotto
Piero Vallura

Gino, Olga e Roby Trivero prendono parte al grande dolore di Renzo, Gianna e Zenide per la scomparsa della cara RITA.

Renzo Calabrese partecipa con profondo cordoglio al lutto della famiglia Bigando per la scomparsa di RITA.

Improvvisamente è mancato il

cav. Felice Lanza

di anni 69

maresciallo maggiore dei CC in pensione

Addolorati lo annunciano la moglie Rosy, la sorella, cognati, nipoti, parenti tutti. Funerali in Cavagnolo sabato 19 ore 15, partendo da Torino via Pacini 83, ore 14. La presente è partecipazione e ringraziamento.

— Cavagnolo, 19 settembre 1981.

La famiglia Caffodio partecipa affettuosamente.

Elvira Nuccia Nichi Adriano partecipano affettuosamente al dolore di Rosy e familiari.

Cristianamente come visse è mancata

Carolina Bruno nata Vaudagnotto

di anni 87

L'annunciano con dolore le figlie Pina vedova Pio e Olga col marito Giovanni Cerchio, i nipoti Bruno e Carla col marito Mario Bertola, i pronipoti Livio e Giusy, cognata, nipoti, parenti tutti. Funerali in Piossasco sabato 19, ore 15,30, partendo da via Pinerolo 10. Il presente è partecipazione e ringraziamento.

— Piossasco, 19 settembre 1981.

E' mancata all'affetto dei suoi cari

Romana Nebiolo nata Ollino

Addolorati ne dànno il triste annuncio il figlio Mario con la moglie Elsa, i nipoti Livio e Anna con la piccola Sabrina, parenti tutti. Funerali oggi ore 15,30 in Migliandolo partendo da Torino, ospedale Nuova Astanteria (largo Gottardo) ore 14.

— Torino, 19 settembre 1981.

E' mancata all'affetto dei suoi cari

Teresa Bertoluzzo ved. Musso

di anni 64

Lo annunciano i figli: Giuseppe, Stefania, Bruna con Gianfranco e Luca, la mamma, la sorella, cognati, cognata, nipoti e parenti. Funerale sabato 19 corr. mese ore 15,30 partendo dall'abitazione dell'estinta.

— Borbore di Vezza d'Alba, 18-9-1981.

I colleghi del Servizio Organizzazione, Centro Contabile e Settore EDP dell'Istituto Bancario San Paolo di Torino partecipano con sincero affetto al dolore di Rita per la tragica scomparsa del padre

Guglielmo Manente

— Torino, 18 settembre 1981.

Lasciando un meraviglioso ricordo a quanti lo conobbero ed amarono è mancato a 92 anni il giorno 17-9-81 l'

avv. Enrico Fiachetti

A funerali avvenuti come da suo desiderio lo annunciano le figlie Elena Cassaz con i figli Carlo e Sandra con Franco, Nanda con il marito Carlo Duelo ed i figli Pietro ed Enrico, nipoti, cognata e parenti tutti. Un grazie di cuore ed infinita riconoscenza ai medici tutti del reparto Medicina dell'Ospedale Evangelico Valdese per le assidue ed amorevoli cure prestate ed alle infermiere che lo hanno affettuosamente assistito.

— Torino, 18 settembre 1981.

La famiglia Bonacossa partecipa al dolore della famiglia Cassaz.

Direzione e personale della Cassa di Risparmio di Torino partecipano al lutto della famiglia per il decesso del

dott. Enrico Fiachetti

pensionato dell'Istituto

— Torino, 18 settembre 1981.

L'Associazione pensionati Cassa Risparmio Torino partecipa al lutto della famiglia.

Renata partecipa al dolore di tutta la famiglia del dr. Duelo.

— Torino, 19 settembre 1981.

Improvvisamente è mancata

Angela Borgatello ved. Gallino

Dànno il triste annuncio il figlio Carlo, la nuora Nucci, la nipotina Enrica, e parenti tutti. I funerali avranno luogo il giorno 19 c.m. alle ore 14,30 a partire dall'abitazione della defunta, via Rosario Santa Fe 35, parrocchia Madonna delle Rose. Non fiori ma opere di bene. La presente è partecipazione e ringraziamento.

— Torino, 19 settembre 1981.

Colleghi e dipendenti della Soc. Eta partecipano al dolore dell'amministratore delegato geom. Carlo Gallino per la perdita della cara mamma

Angela Borgatello

— Torino, 19 settembre 1981.

Le famiglie Debernardi partecipano al dolore dell'amico Carlo per la perdita della sua cara MAMMA.

Le famiglie Bonfiglio, Garzena, Isnardi, Pezzoli prendono viva parte al dolore di Carlo Gallino.

Improvvisamente è mancato

Paolo Casalegno

di anni 72

ex commerciante

Ne dànno il triste annuncio la moglie Gemma Tuberga, parenti tutti. Il funerale avrà luogo in Chiomonte, via Lévis 25, oggi ore 17. La presente è di partecipazione e ringraziamento.

— Torino, 19 settembre 1981.

Partecipano al dolore della famiglia per la scomparsa di

Paolo Casalegno

Famiglia Dalbesio
Ditta Fasano
Giacomo Ferro
Fratelli Gusla
Ditta Mandarello
Terzillo Milanesi
Domenico Quirico
Giovanni Ramondo.

— Torino, 18 settembre 1981.

Le famiglie Sturdo, Tripoli e Martino sono vicini alla famiglia in questo particolare momento.

La famiglia Fantolino Turino partecipa commossa al dolore della cara Gemma.

E' mancata all'affetto dei suoi cari

Giuseppina Allora Abbondi ved. De Gasperi

Con profondo dolore ne dànno l'annuncio il figlio Gianni con la moglie Wilma e tutti i parenti. La salma verrà benedetta, oggi, sabato, alle 8,45 nella parrocchia di Santa Giulia e poi proseguirà per Masserano.

— Torino, 19 settembre 1981.

Turi e Piero Biancardi si uniscono al dolore di Gianni e Vilma per la perdita della cara MAMMA.

Prendono parte al lutto:
Pietro Carla Clerici
Francesco Mariagrazia Chicco
Marco Maria Vittoria Qualni
Alessandro Elisa Riccossa.

Adele Carla Riccardo e Giorgio Valvassori sono affettuosamente vicini a Gianni e Wilma con l'amicizia di sempre

E' improvvisamente mancato all'affetto dei suoi cari

Bettino Recchia

anni 58

Ne dànno il triste annuncio la moglie, la figlia e parenti tutti. I funerali avranno luogo sabato 19/9/81 alle ore 14,30 presso la parrocchia del Santo Natale, via Boston 37.

— Torino, 17 settembre 1981.

Mario Beccati e famiglia partecipano al dolore di Giuseppina e della mamma.

Il 2° Circolo didattico di Moncalieri prende viva parte al lutto dell'insegnante Giuseppina Recchia per la perdita del padre

Bettino Recchia

— Moncalieri, 18 settembre 1981.

Improvvisamente è mancato

Lorenzo Merlo

macellaio

anni 58

Lo piangono la moglie Teresa, i figli Mario e Franco. Funerali oggi ore 16 in Bosconero da via Trieste 52.

— Bosconero, 19 settembre 1981.

Cristianamente ha reso l'anima a Dio all'età di anni 54

Pierino Roatta

perito agrario

Ne dànno il triste annuncio la moglie, i figli e parenti tutti. La sepoltura sarà celebrata in Cervignasco sabato 19 settembre alle ore 16.

— Saluzzo, 18 settembre 1981.

RINGRAZIAMENTI

I famigliari commossi riconoscenti per la dimostrazione di stima ed affetto tributato al loro carissimo

Carlo Manzone

ringraziano quanti hanno preso parte al lutto della famiglia. La messa di trigesima sarà il 16-10-1981 alle ore 7,30 parrocchia di San Tommaso di Canelli.

— Canelli, 19 settembre 1981.

Il fratello del caro ed indimenticabile

mons. Mario Santa

profondamente commosso per la grande manifestazione di stima ed affetto tributatagli a Torino presso l'Ospedale Militare e a Foglizzo, sentitamente ringrazia tutti quanti hanno partecipato al suo dolore con presenza, scritti, fiori ed opere di bene.

— Verolengo, 19 settembre 1981.

La figlia Vincenzina veramente commossa per la grande partecipazione di affetto tributato alla cara mamma

Maria Migliavacca ved. De Lodi

riconoscente ringrazia. Le messe di trigesima avverranno in Torino nella parrocchia Santa Barbara il giorno 9 ottobre alle ore 11 ed in Drubiaglio di Avigliana nella parrocchia Sant'Anna il giorno 10 ottobre alle ore 16.

— Torino, 19 settembre 1981.

ANNIVERSARI

Nel primo anniversario della scomparsa del compianto

dott. Michele Merlo

Veterinario

la moglie, la figlia, le sorelle e parenti tutti lo ricordano a quanti gli vollero bene. Sante Messe domenica 20 settembre, ore 10, nella parrocchia di Biglini, frazione di Alba, e alle ore 19 nella parrocchia di Polonghera.

— Polonghera, 19 settembre 1981.

Da un mese ci ha lasciati

Teresio Busnengo

Cognati Maria ed Elvira, nipoti Marcella e Giuseppina con rispettive famiglie, lo ricordano nella messa in parrocchia di S. Mauro Torinese il 20-9-81 alle ore 18,30.

— Torino, 19 settembre 1981.

1980 — 20 settembre — 1981

Nel primo anniversario della morte di

Rosa Cordi in Racco

il marito la ricorda con grande affetto ed immutato rimpianto. Messa ore 18 parrocchia Madonna della Salute domenica 20 settembre 1981.

1980 — 1981

dott. ing. Ezio Doriguzzi

Messa in memoria sarà celebrata a Santa Cristina piazza S. Carlo lunedì 21-9-81 ore 18,30. La famiglia lo ricorda a quanti lo conobbero.

1979 — 1981

Giovanna Musso nata Peglia

Caro ricordo infinito rimpianto di chi ha saputo donarci tanto bene. Marito figli familiari tutti.

1980 — 1981

Nel rimpianto di ogni giorno Maria e Fulvio ricordano con immutato affetto

Ferruccio Vesentini

19-9-1967 — 19-9-1981

prof. Silvio Clerici

L'affetto inestinguibile il ricordo il rimpianto sempre vivo nel cuore.

— Roma, 19 settembre 1981.

1980 — 1981

dott. ing. Romeo Bandoli

vive sempre nel ricordo dei suoi cari. S. Messa 19-9-81 parrocchia Casalborgone h. 18.

1976 — 1981

Luigi Fontanelli

I suoi cari lo ricordano con grande rimpianto.

Laura ed Antonio Rosso

I vostri cari con l'amore di sempre ed infinito rimpianto.

— Torino, 19 settembre 1981.

1969 — 1981

Lydia Sardo n. Balla

Magica, ritmica onda ci riporta di continuo alla dolce sua figura!

— Rosta, 19 settembre 1981.

1977 — 1981

Jole Grassi

Il marito la ricorda a quanti la conobbero e le vollero bene.

19-9-1980 — 19-9-1981

Mario Casini

sarà ricordato con S. Messa alla Madonna delle Rose il 30-9-1981, h. 18,15.

Giorgio Buttino

Sono passati cinque anni.

— Torino, 19 settembre 1981.

Orario accettazioni necrologie ed adesioni:

Sportelli LA STAMPA
Via Roma, 80
ore: 9-12; 15-19
sabato: 9-12
Sportelli LA STAMPA
Via Marenco, 32
Tutti i giorni compreso il sabato ore 8,30-12,30; 14-21
domenica dalle 18 alle 22

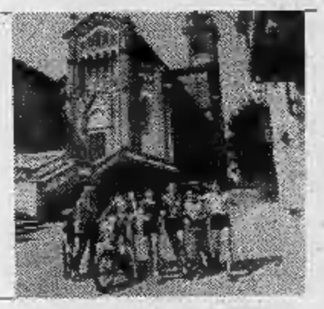

A colloquio con il sindaco Alessandro Tomeo

Trofarello, via il caos «Tangenziale gratuita»

foto Cesare Bosio

Trofarello moderna, a differenza della Trofarello antica arroccata sulla collina, si è sviluppata attorno a una strada, Quella che portava (porta ancora adesso, ma l'autostrada è preferita) ad Asti e a Genova. La cittadina è così cresciuta ai lati di questa striscia di asfalto che la taglia in due dandole un sapore di città di transito: «Sei mai stato a Trofarello?». «No, ma ci sono passato».

Trofarello comunque non è più isolata come un' tempo: dagli Anni 60 in poi, destino di certa provincia, è attaccata saldamente ai fianchi di Torino; uno dei passanti in cui scivola la cintura del capoluogo.

Senza sollevare il lembo di «cintura» (sotto c'è una voragine senza fondo che ingola in continuazione problemi sociali e problemi del territorio) chiediamo al sindaco di Trofarello, Alessandro Tomeo (psi), cosa si è fatto per rendere la cittadina più abitabile.

«Credo — risponde con l'autorità di chi è sindaco "da sempre" — che la politica per la casa sia il maggior successo amministrativo della giunta. Fino a poco tempo fa i giovani sposi non trovavano alloggio ed erano costretti a trasferirsi in altri comuni, spesso lontano dal posto di lavoro e dal loro ambiente originario. Questo ora non dovrebbe più accadere. Centosessantotto nuovi alloggi di edilizia economico-popolare (Cooperative e Iacp) hanno soddisfatto le richieste più urgenti e i casi più seri. Con i nuovi 130 alloggi che presto saranno costruiti, la situazione migliorerà ulteriormente».

Va bene, le case non mancheranno. E il resto?

«E' evidente che non ci siamo occupati solo di case, anche se il costo degli interventi edilizi ha fatto sì che il denaro per altre opere sia rimasto poco. Abbiamo, comunque, realizzato un centro sportivo (piscina e palestra) potenziato l'illuminazione pubblica, riparato le strade, completato la rete fognaria. Ancora , nell'immediato futuro doteremo Trofarello di un nuovo acquedotto, un'opera economicamente e tecnicamente assai impegnativa; tenuto conto delle ristrettezze finanziarie che gravano sui Comuni e sugli enti locali, non possiamo fare molto di più».

Trofarello, cresciuta ai bordi di una strada, ha poi un altro problema: la viabilità. Via Torino, che correndo verso Moncalieri diventa strada Genova è continuamente intasata. Autocarri, file di auto strombazzanti, motociclette rombanti, continui attraversamenti pedonali, una pioggia di semafori (e continuano a metterne di nuovi): viaggiare è impossibile.

«Da tempo — prosegue il sindaco — mi batto perché sia eliminato il pedaggio al casello della Tangenziale a Trofarello. Se la gente utilizzasse in modo appropriato la tangenziale (incoraggiata a questo dall'eliminazione della tassa) la Statale 29 sarebbe notevolmente alleggerita. Altri giovamenti potranno venire dal completamento — la nostra parte è da tempo finita — della strada alternativa a via Genova, che collega la zona industriale di Moncalieri con quella di Trofarello».

Claudio Gallo

Quattro miliardi è il bilancio '81

Il bilancio del comune di Trofarello per l'81 pareggia sui quattro miliardi. Secondo i prescritti riti sociali il documento finanziario doveva essere prima discusso in due dibattiti con i cittadini. Ma a dibattere c'era pressoché nessuno, così il bilancio è tornato in consiglio comunale per l'approvazione, tra l'indifferenza della gente.

Dei quattro miliardi di entrate, seicentosettanta milioni vengono dalle tasse, cinquecento dei quali di soli oneri di urbanizzazione.

Tra le spese, in primo piano è la scuola: duecento milioni sono stanziati per corsi sperimentali per lavoratori, di orientamento professionale per gli studenti medi. Ancora per la scuola, per la costruzione di un nuovo asilo nido e della materna di via Battisti, si spendono quattrocento milioni.

C'è poi un elenco di opere accompagnate dal loro bravo seguito di zeri: ristrutturazione dell'edificio comunale (duecentoquindici milioni) completamento dell'acquedotto (trecento milioni), attrezzature sportive (centocinquanta milioni). La minoranza dc ha votato contro il bilancio. Le principali critiche democristiane vanno alla «scarsa consistenza degli stanziamenti per l'agricoltura», al recupero di vecchi edifici (come la chiesa dei Battuti) giudicati irrecuperabili e contro i «troppo generosi finanziamenti alle società sportive».

Fratelli Pontiglione
Ceramiche
Pavimenti e rivestimenti
Marazzi - Piemme - Lux
Edilcuoghi
Sassolnova - Cerdisa
S. Biagio - Belvedere
Moquettes
Arredamenti bagno
10024 MONCALIERI (TO) - C. Savona, 85
Tel. (011) 647.0296 - 647.0297
Telex 221382 Pontfr I

Lloyd Adriatico Assicurazioni
R. Messina Barbotti
Tutti i rami assicurativi
Uff.: Via Torino 72 - Tel. 649.8432 Trofarello

Salone LA STAMPA
Via Roma, 80 - Telefono 517.958
Libreria Concessionaria dell'Istituto Poligrafico e Zecca dello Stato

TVP
Tempra Vuoto Piemonte
di ALTRAN & C.
TRATTAMENTO TERMICO QUALIFICATO DI PARTI D'IMPIEGO AERONAUTICO
Con collaudo, analisi metallografica e metalloscopica qualificati
TRATTAMENTO TERMICO SOTTOVUOTO IN OLIO E GAS
Stampi per lavorazione a caldo
Stampi per lavorazione a freddo
Cuscinetti e rulli - Ricottura
Stabilizzazione e bonifica - Degassaggi a caldo
BRASATURA SOTTOVUOTO A Cu e HI
TEMPRA ACCIAIO RAPIDO SOTTOVUOTO
Stampi per tranciatura fine
Creatori, fillere, maschi, frese e utensili vari
NITRURAZIONE GASSOSA
Pezzi fino a Ø 1000 x L. 2300
10024 MONCALIERI (TO)
Via Juglaris, 20/22
Tel. (011) 6405357 / 6407054

CITROENIZZATI ALLA
TROFAL-CAR
CITROËN
La Trofal-car è il tuo nuovo punto Citroën dove ogni incontro è simpatia
La trovi a Trofarello in
Str. Torino 143
Tel. 649.9765

BERTERO arredamenti metallici
Abituale fornitore dei mercati europei ed extraeuropei dal 1969 - impianti completi di magazzini chiavi in mano - scaffali portapallet h. mt 12 ad incastro strutturale - soppalco componibile per ricambi e scaffali a caselle - scaffale zincato leggero a totale incastro - progettazione e produzione in Trofarello (TO)
10028 TROFARELLO (TORINO) VIA TORRICELLI 39 TEL. 6497569 - 6498469 CCIAA 440.015

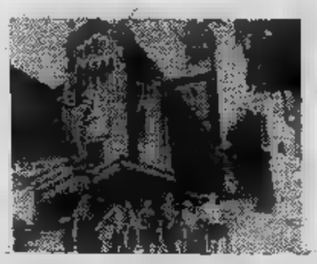

Successo di pubblico per la mostra fotografica

Biblioteca «Lelio Basso» una vetrina della cultura

foto Cesare Bodo

La cultura? Sì, l'hanno vista anche a Trofarello: si aggirava per le [illegible] vestita con manifesti di mostre fotografiche, annunci di recuperi di tradizioni popolari, con bandierine (senza coloranti) [illegible] qualche Sagra alla frutta, alcuni libri, pochi dibattiti.

«Cultura cultura cultura, tutti fanno cultura, tutto [illegible] cultura, la cultura è [illegible] tutti, la cultura [illegible] tutto: allora forza facciamone tanta, produciamone ancora». Questo grido, levatosi come un'onda dagli uffici degli assessorati alla cultura, si [illegible] diffuso, uscito come [illegible] sola gola, anche [illegible] quella provincia che con il tempo è diventata cintura [illegible] poi genericamente [illegible] territorio: portiamo la cultura sul territorio!

La cultura portata sul territorio, è arrivata anche a Trofarello. Abita alla biblioteca «Lelio Basso» ma non si vede molto: esce poco. Che cosa faccia, cosa facciano quelli che la fanno (ma [illegible] volt[illegible] c'era chi diceva che era lei [illegible] fare noi) lo chiediamo [illegible] presidente della biblioteca Maurizio Tomeo. Giovane d'età, vecchio frequentatore [illegible] libri, Tomeo dirige la biblioteca dalla sua recente fondazione.

[illegible] incontra [illegible] con la cultura?

«Non [illegible] vedo quasi mai, mi sfugge sempre. Si chiude [illegible] chiave in camera, si nasconde [illegible] cassetti, mi fa impazzire».

Tomeo si confessa, si [illegible] solo; cammina pensieroso per i corridoi della biblioteca cercando [illegible] cultura, [illegible] chiama, ma lei non si fa vedere. Fuori, [illegible] i nasi come froge appiccicate [illegible] vetri, masse urlanti chiedono cultura.

«Qualche traccia di [illegible] è rimasta nei nostri libri, ma sono [illegible] pochi a saperlo: non più [illegible] cinquecento persone sono segnate sul nostro registro. Cinquecento lettori «pubblici» su quasi novemila abitanti. Non si può neanche consolarsi pensando che la gente preferisca comprarsi il libro piuttosto che consultarlo: i bilanci delle [illegible] negano recisamente».

La tristezza del presidente sembra vera, ma [illegible] occhio inquieto si ferma ogni tanto in uno sguardo reticente. Che [illegible] incontri segretamente con [illegible] cultura nelle sue giornate di solitario studio?

Il dubbio rimane mentre l'indagine prosegue. Consultiamo il diario delle iniziative culturali: qui sono segnate accuratamente tutte le sospette presenze [illegible] cultura. Si suppone ad esempio che, a luglio, sia stata nel cortile del municipio, [illegible] compagnia [illegible] collettivo teatrale di Parma. Il sospetto diventa quasi prova quando si legge: *«Shakespeare, l'Amleto»*.

E poi, ultima segnalazione, il «concorso fotografico Trofarello 81». Qui gli indici puntati [illegible] sprecano: l'hanno vista in tanti. Pare che durante la lunga latitanza si sia fatta anche un patrimonio. Infatti, [illegible] dove hanno tratto le loro immagini i bravi fotografi se [illegible] [illegible] [illegible] patrimonio "culturale" [illegible] a molti [illegible] rimasto sconosciuto»?

Per fortuna qualcuno ha scoperto questo patrimonio e scatto dopo scatto ci ha restituito «questa nostra ricchezza» (già, la cultura [illegible] di tutti [illegible] tutto ciò che è della cultura è di tutti).

c. g.

Cinquanta volontari per la Croce Rossa

Dopo la prima timida apparizione, con poca gente [illegible] senza mezzi, la Croce Rossa di Trofarello [illegible] rapidamente cresciuta. Adesso conta più [illegible] cinquanta volontari, due ambulanze [illegible] [illegible] concreta esperienza, che dal gennaio di quest'anno si con[illegible] in oltre duemila interventi.

«Nessuno agli inizi avrebbe previsto questoingrandimento» ricorda Luigi Isolatto, [illegible] dei fondatori della delegazio[illegible] di Trofarello. A cominciare, oltre un [illegible] fa, [illegible] stato difficile: [illegible] si trovava la sede, mancavano le ambulanze.

«L'idea [illegible] aprire una sede della Croce Rossa — racconta Isolatto — [illegible] nata alla Fiat, nei turni di notte. Dopo [illegible] parlato a lungo con Giovanni (Tognasca, anche lui tra i fondatori) abbiamo deciso di tentare. L'idea è piaciuta [illegible] abbiamo subito trovato appoggio e collaborazione. Così ci siamo messi d'impegno e [illegible] allora non è passato giorno che non dedicassimo tempo alla realizzazione del nuovo centro». Così è nata la sede di [illegible] Diaz 17, nei locali offerti gratuitamente da Luigi Checchin, titolare [illegible] un'azienda locale, che in parte ha fornito anche i mobili.

L'attrezzatura rimanente è [illegible] donata dalla Fiat. [illegible] occuparsi [illegible] questioni (nomine e permessi) sono [illegible] l'ex sindaco Ottolenghi e il suo collaboratore Cardona.

Intanto, per i casi di [illegible] cessità, il numero del pronto intervento è 649.75.12. La [illegible] di azione del centro di [illegible] corso comprende Trofarello, Pecetto, Valle Sauglio, Valle S. Pietro.

BORDI F.lli snc
Allestimenti per fiere [illegible] mostre
[illegible] L. [illegible] - Trofarello - Tel. 649.8406

FABBRICA SALOTTI

BIANI MARIO
Salotti Divani letto
Poltrone [illegible]
PREZZI IMBATTIBILI
[illegible] D'Ovia, 40 - Tel. [illegible]
CAMBIANO (TO)

STILISA
v. Leonardo da Vinci 16 - Trofarello
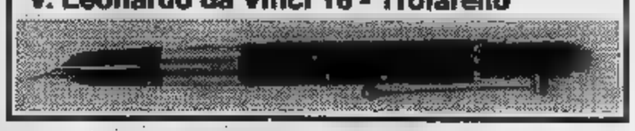

dal 1916...
distilleria Martino Balbo
e prodotti ALPES
Novità esclusiva
Mathis Frappè
al succo naturale nei migliori BAR e CREMERIE
V. Roma n. 42 tel. 649.7016 TROFARELLO

GIORGIO [illegible]
FOTO-LITOSTAMPA
FOTO INDUSTRIALI - GIGANTOGRAFIE
STAMPA LITOGRAFICA
VIA ROMA 18 - [illegible] TROFARELLO (TO) TEL. 6497190

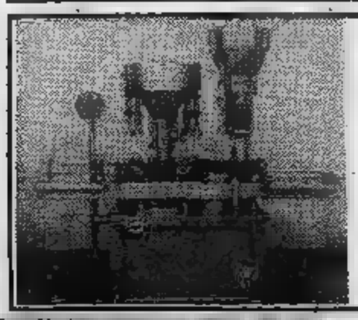
GAI S.p.A.
TROFARELLO
Costruzioni enologiche
Tel. 011/ [illegible]

«COSMETICI PURI COME IL TUO DESIDERIO DI ESSER BELLA»

I cosmetici KARMAZIA ERRE ormai conosciuti e apprezzati su tutto il territorio nazionale vengono fabbricati nello stabilimento di Trofarello e distribuiti dalla WERNERA PAVLOWA S.A.S., un'azienda moderna esempio ed espressione della nuova generazione; pronta a competere con i nomi più prestigiosi del settore. (Particolare della caratteristica palazzina riservata ad uffici in C. Stati[illegible] 30) - Torino).

LEONE
AUTOMERCATO
Compravendita automobili non sinistrate
Autoccasioni di ogni tipo
Auto nuove pronta consegna
[illegible] Montalieri - T[illegible] 506 [illegible]

Le novità del salone edizione '81

Il caravan grattacielo debutta al Valentino

L'hanno definito il «salone della libertà e della fantasia». Slogan più azzeccato sarebbe stato difficile immaginare per questa edizione di Caravaneuropa '81, rassegna che odora di vacanza, di mare, di aria libera e di sole. Anche di montagna, perché no, ma certo che la roulotte associa più facilmente l'idea di spiaggia dove ci siano solo caravan, la e due bellissimi «vacanzieri» a scorrazzare sul bagnasciuga. Le novità quest'anno sono molte, una delle più clamorose, anche perché inconsueta, è il «motorcaravan piani», primo soluto nel genere.

L'hanno chiamato «Vagabondo», il già un programma. Ma quello che stupisce è la sua struttura. Mediante un sistema di idroguide metalliche il tetto si alza, non con un soffietto, come su modelli, quattro pareti metalliche che comprendono finestre oblò, fino a raggiungere una altezza da terra circa quattro metri. Questo secondo piano ospita una permanente, allestita per sei persone, quale per scala interna da una serie di gradini che, fra l'altro, servono anche da cassetti.

Al piano inferiore, dinette i divani e il tavolo, frigorifero litri, doppio lavello fornello quattro fuochi. L'aria condizionata, il tvcolor, lo stereo sono a richiesta. Può ospitare otto persone, naturalmente sei o meno di sei vivranno in modo perfetto, dovendo utilizzare i posti letto al piano e disponendo in pratica di due locali attrezzati via definitiva, con grande risparmio di lavoro e di fatica.

Novità di rilievo anche l'ingresso in grande stile un nome celebre del «design» nel settore del camper: Nuccio Bertone ha firmato per la Socar uno studio per camper che non solo conferisce linea ma «inventa» anche un eccezionale utilizzo degli spazi e rende il nuovo mezzo di grande interesse per gli appassionati del plein-air. L'obiettivo generale del progetto è di offrire un veicolo che nelle dimensioni una vettura media consenta di sfruttare spazi e servizi sia in versione notte, giorno.

Con un motore a benzina altezza contenuta (due metri e dieci, quindi ricoverabile in un box), un telaio Renault — quindi affidabile —, la funzione è chiarita proprio dalla struttura. Piccola come un'auto, questa soluzione per viaggiare offre quattro posti letto, un frigo, un wc chimico, un lavello, una centralina elettrica, un serbatoio per l'acqua (cento litri) e un armadio. Anche l'esterno, personalizzato da Bertone, mancherà di colpire la fantasia degli appassionati di campeggio.

Infinite, poi, sono le soluzioni offerte dagli accessori. L'aria condizionata, per esempio. Pur ancora a livelli economici che ne restringono il mercato, certamente uno degli «optional» più ambiti. E' facile immaginare quale differenza possa esserci fra caramni ne sia dotata una che no, dopo una giornata di sosta sotto il sole, magari in in Puglia: buons che coibentazione della roulotte, un buon impianto condizionamento è in grado di migliorarla sensibilmente e il risultato si sente, specialmente la notte, quando dormire diventa spesso un problema a causa del caldo e dell'umidità soffocanti.

Anche nel settore wc (importantissimi, anche qualcuno potrà sorridere) le novità sono molte: in particolare i «chimici» veramente pratici, ed eliminano molti dei problemi (abbastanza sgradevoli, se vogliamo) di altri tipi di soluzioni. In sostanza si tratta di recipienti a tenuta stagna dove una opportuna soluzione chimica elimina i rifiuti organici, stabilizzandoli ed impedendo che inquinino sia l'aria, sia la terra o l'acqua vengono poi versati.

LAMP BOLOGNA vetri, accessori per caravan

Il calendario

Caravan Europa '81, dopo i giorni scorsi dedicati agli operatori del settore, è da ieri aperta anche al pubblico e lo resterà fino alle ore del L'apertura è alle 10 del mattino, con continuato. All'interno del funzionano due bar con la possibilità di uno spuntino. L'area coperta è di 32.000 metri quadrati, più le superfici dove sono esposte le casette prefabbricate e quelle in legno. I settori interni, a grandi linee, sono: caravan nell'atrio d'onore e nel primo e secondo padiglione; accessori e parti nelle gallerie il padiglione e nel terzo e quinto, compreso il sotterraneo fra i due. Nel quinto si trovano i e i camper, mentre nel terzo si sono anche le e i preingressi invernali oltre, naturalmente, agli accessori del

GRUPPO BORGHI Tempo Libero

Frigoriferi per Roulottes e Campeggio
Via Milano 9 - Besozzo (VA)
Tel. 0332/770.042/3
Telex BORTX
Visitateci a Caravan Europa 81
padiglione 2° - 1° piano Zona Stand 620

luigi taglione via 48.28.08 materie plastiche Settore Presente al Caravan Europa 81 e 2 Stand 621

Casette «chiavi in mano» per tutti i gusti

In ferie nella reggia? Sì, ma prefabbricata

Un aspetto poco considerato del Salone è quello delle case prefabbricate. Anche perché, in verità, di caravan e di mobile hanno ben poco, anzi, se ne stanno con i piedi ben piantati per terra. Eppure una casetta prefabbricata può essere la soluzione a tanti problemi, data la sua flessibilità d'uso ■ di istallazione. Prendiamo il caso di chi non abbia a disposizione il terreno ■■ costruire una casa, né i capitali necessari. Presi i contatti opportuni potrà affittare la terra ■ piazzarvi la propria casetta ■■■■■ri problemi.

E' chiaro che la casa ■ tutte le caratteristiche ■ una costruzione vera ■ propria, quindi deve rispettare, e ripetiamo «deve», tutti i vincoli edilizi e strutturali imposti. Quindi niente abusivismo, in questo settore, ma semplicemente maggiore flessibilità costruttiva, che si traduce, ovviamente, in economia.

I prezzi? Bene: a partire da una quindicina di milioni si può avere qualcosa che, pur non potendo essere inteso come «casa» nel vero senso della parola, è però un efficace «punto d'appoggio» per un weekend. Trascorrervi lunghi periodi, specie se in gruppi numerosi, potrebbe diventare scomodo, ma il dormire, anche in più di tre, e il mangiare al coperto in caso di pioggia sono assicurati con un minimo di confort.

E' ovvio che se si sale con le cifre le comodità aumentano, ma anche i conti e le complicazioni costruttive. Sui venti-venticinque milioni la casetta è in grado di assicurare a una famigliola giovane di quattro persone, non eccessivamente «schizzinose», una settimana o due di ■■■■■ tranquille. Il trascorrere lunghi periodi di tempo in ■■■ di questi «gioiellini» non è un problema. Se poi si sale ancora con i prezzi, beh, allora è ■■■ reggia che vi andate ■ comprare!

Il campeggio

Caravan, oggi. Un fenomeno certamente diffuso, ma forse non nella misura che ci si aspetterebbe. Il dato ufficiale agli inizi del 1980 era di 3.416.000 mezzi circolanti in Europa, fra roulottes vere e proprie, motorhomes, campers e derivati. Nell'81 questa cifra, considerando anche i dati forniti da aziende non aderenti alla EOF (European Caravan Federation), parla ■ circa q■■■■ milioni e mezzo di mezzi circolanti. Un bel numero, senza dubbio. Ma la sua ripartizione sul territorio europeo è quanto mai varia ■ scarsamente omogenea.

Se la Francia, infatti, con i suoi novecentomila mezzi (abbondanti) è nettamente in testa alle classifiche, l'Elre regge il fanalino di coda con 51.000 (si parla qui di caravan vere e proprie, esclusi i mezzi a motore). Uno squilibrio evidente, che passa per Svezia e Italia, a centro-classifica con circa 150.000 caravan in circolazione. Il rapporto per abitanti, se fa perdere alla Francia il pri■■■■ (finisce quarta, con 17 su mille persone), pone l'Italia nel ruolo scomodo ■ cenerentola con appena 2,5 caravan ogni mille abitanti.

Questa pochezza di risultati, nonostante le nostre industrie siano fra le più quotate in Europa, si spiega con molti fattori, primo dei quali la difficoltà materiale, per chi ne abbia intenzione, di usare la roulotte o il motocaravan secondo quelle che sono le sue caratteristiche. I campeggi liberi, infatti, sono osteggiati in tutti i modi, e comportano anche qualche rischio personale, visti alcuni episodi di aggressioni a campeggiatori isolati verificatisi negli anni scorsi. Episodi che si sono conclusi anche in modo cruento e che certo non contribuiscono a invogliare la gente a fare campeggio libero.

Se poi, ■■■■■ tutti i rischi, si vuole proprio piazzare la propria caravan dove meglio si preferisce, ecco allora scattare i meccanismi di legge: qui è vietato, là non si può, e via proibendo. I comuni vedono i campeggiatori come pugni negli occhi, perché portano poche lire all'economia locale, essendo quasi sempre in larga misura autosufficienti. Le autorità sanitarie, scarsamente preoccupate (o almeno con scarsi risultati) dei letamai presenti in ogni città là dove le immondizie si accumulano sotto gli occhi indifferenti di tutti, sono solertissime nel multare il campeggiatore ■ che ha «osato» far pipì contro un ■bero o scaricare l'acqua dei piatti direttamente in un buco per terra.

NAVAJO
■■■■ MOTORHOME
PONTE S. MARCO ■■■
Via Gavardina
Tel. 030/963.6370

I MOTORHOMES CINQUE STELLE

busani giovanni
corso rosselli 180
10141 torino - tel. (011) 330760

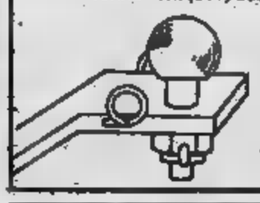

ganci traino
costruzione e montaggio per tutti i tipi di autoveicoli
l'esperienza ultra ventennale al servizio della sicurezza
mercurio d'oro 1979

Costruzione
caravans ■ autocaravans
Allestimenti campers
Vendita diretta
Riparazione di ogni marca e assistenza
F.G.R. di ■■■■■ ■ ■■■■■
Grugliasco
Strada Antica di Grugliasco 114/116 - Tel. 700.204

rimorchio smontabile MONGANO
lo monti da solo!
MONGANO ■ 10043 ORBASSANO (Torino) ■ Strada Borgaretto - Beinasco 32 ■ Tel. 011 ■ 9002090

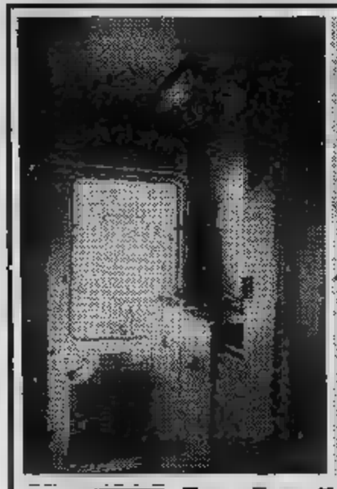

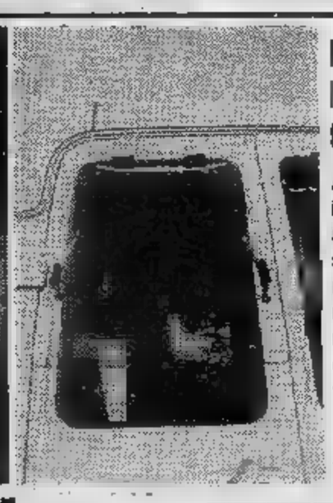

PROGETTAZIONE
■■■ ALLESTIMENTO
CAMPER E CARAVAN
Allestimento su nuovo Renault Trafic ■■■ ■ rie vetri apposita, allestimento ■ concezione navale in compensato marino di mogano elementi di servizio in acciaio inox
Presentata al Caravan Europa 81 Area aperta 5° pad. Stand 1828
luigi taglione
■■■■■ Materie Plastiche
■■■■■
Settore Edilizia

DEMIAR
VIA SOTO, 30
20051 ROLLATE
(MILANO)
TELEFONO
35.61.737
LA TECNICA AL SERVIZIO DELLA CARAVAN
■■■■■■■■■■
■■■■■
ED ESTIVI
Galleria collegamento 4° e 5° stand

AUTO MASSAUA
roller
officina ASSISTENZA AUTORIZZATA
Ricambi originali accessori
Riparazioni, trasformazioni, allestimenti, montaggio ganci traino
10141 TORINO: ■■ Da ■■■■ 15, telefono 011.793.521

MOD. TAHITI SU FIAT 242E/18D

La CARROZZERIA RUGGERI
vi invita ■ visitare il proprio stand al 7° Caravan Europa - Pad. 5 Stand 1534
Per la vendita o il noleggio dei mezzi esposti il concessionario di zona:
ABBATE SPORT - Via Pr. Clotilde ■■
Tel. 472.702 - TORINO - E' ■ vostra disposizione
VISITATECI
carrozzeria Ruggeri s.p.a.
28018 ■■■T■CHIARI (■■) - S.S. 235 «Goitese» Loc. Fascia d'Oro
Telefoni: (■■■ 962581 (8 linee) - Telex: 301240 ■■■■■■
Ind. telegr.: RUGGERI S.p.A. - MONTICHIARI - Casella Post. n. 85

HILUS

di Origone

CONAN il barbaro

di Roy Thomas

Le stelle della settimana

Le stelle segnalano che il Toro, particolarmente irrequieto, si sfoga in avventure che non lo soddisfano, mentre i Gemelli ottengono quanto desiderano polemizzando con gli altri. Gioie d'amore per il Cancro in un momento difficile e per i Pesci più ipersensibili del solito. Il lato sentimentale non è invece soddisfacente per l'Acquario agitato e nervoso, per lo Scorpione che deve evitare la componente sadomasochista nei legami e per il Leone i cui rapporti sono caratterizzati da competitività. L'acutezza e giudizio permette alla Bilancia di risolvere tutte le situazioni; il Sagittario non risparmia le sue energie e si dedica con successo a una nuova impresa. L'Ariete di Aprile può dipanare con la volontà una situazione intricata, mentre la vita è dura per l'Ariete di Marzo. La Vergine di Agosto vive momenti euforici in compagnia di persone congeniali, mentre il Capricorno, in preda a cattivo umore, sfodera uno spirito troppo polemico.

Per chi compie gli anni

Le previsioni di oggi (come sempre della durata di un anno) riguardano i nati negli ultimi cinque giorni della Vergine e nei primi tre della Bilancia (24, 25, 26 Settembre).

La Vergine, fino a Novembre, può contare su un tenore di vita piacevolmente movimentato. I nati però il 19-20 Settembre potrebbero cadere, in seguito, in una imprecisabile crisi depressiva: Nettuno negativo, con la sua influenza nebulosa, tenderà a confondere le idee chiare della Vergine. Per quanto concerne i nati nei primi tre giorni della Bilancia, l'esistenza riserva loro soltanto avvenimenti piacevoli, in un contesto di vita animato, felicissimo in amore e nella professione.

A cura di **Olga Zonca**

OROSCOPO OGGI

di Raffaella Girardo

ARIETE (21 marzo - 20 aprile)
Non programmi a lunga se non conoscete l'entità del lavoro attuale: gli astri prevedono un periodo di intenso lavoro che vi porterà notevoli soddisfazioni materiali e morali; alcuni nati si sentiranno vicini alla promozione di un livello professionale più alto.

(21 aprile - 21 maggio)
Negativi gli affetti: alcuni problemi legati più al vostro particolare stato d'animo di questi ultimi tempi che a divergenze reali faranno nascere discussioni e prese di posizione antipatiche. Una persona noiosa ma di cui avete bisogno per un lavoro chiederà la vostra compagnia: non negategliela.

GEMELLI (22 maggio - 21 giugno)
Difficoltà di lavoro: sarete tentati di cercarvi una nuova attività più soddisfacente ma non è questo il momento di lasciare l'impiego per nuove prospettive che potrebbero deludervi. In famiglia sarete preoccupati per spese impreviste. Incomprensioni in campo sentimentale.

(22 giugno - 22 luglio)
Problemi di lavoro che supererete: infatti, un collega sta aspettando di poter occupare il vostro posto ma voi non vi farete dominare. La paura di un insuccesso negli interessi vi rende irascibili e irritabili. Riconciliazioni in campo affettivo: i nodi sono stati, finalmente, dipanati.

(23 luglio - 22 agosto)
Problemi affettivi potrete superare se vi mostrerete maggiormente accondiscendenti nei riguardi della persona amata. Anche gli interessi stanno subendo un periodo di crisi e quella di Mercurio è negativo nel segno stesso: presto, la situazione volgerà in vostro favore.

(23 agosto - 22 sett.)
Inizialmente l'opinione dei vostri superiori è influenzata da malelingue, tratterà di farvi conoscere e apprezzare. Se avete un lavoro di maggior concetto vi capiterà, con tempo, l'occasione favorevole. I rapporti sentimentali.

(23 sett. - 22 ott.)
Negativi gli astri: legame troppo stretto può portarvi in un ambiente inadatto ed equivoco: sappiate allontanare questa persona che nonmerita la vostra stima al più presto. Attenzione agli interessi che potrebbero darvi le «palpitazioni». Prudenza per la salute: evitate l'alcol.

(23 ott. - 22 nov.)
Allargherete il giro delle amicizie e del lavoro grazie a nuove conoscenze che vi porteranno a contatto di un mondo diverso ma cercate di non trascurare la persona cara che si potrebbe sentire un po' estraniata. Buoni gli interessi: anche se saranno complicati si risolveranno bene.

(23 nov. - 21 dic.)
Alcuni segno otterranno il tanto desiderati trasferimenti che apporteranno dei buoni benefici economici ma il nuovo luogo di lavoro potrà crearvi, soprattutto all'inizio, dei problemi di ambientazione. Buono l'amore: chi vi vuol bene vuol vedervi soddisfatti!

CAPRICORNO (22 dic. - 20 genn.)
Sarete portati ad ingigantire un problema di lavoro che, invece, con una maggiore capacità di autocontrollo potrete risolvere. Gli interessi sono in calo: sappiate aspettare il momento giusto per fare un investimento adeguato che vi ripagherà delusioni

(21 genn. - 18 febbr.)
Giornata mondana durante la quale dominerà il desiderio di frequentare gente e avere piacevoli avventure, ma attenzione ai flirts superficiali che potrebbero, invece, farvi perdere la testa! Buoni gli investimenti e il lavoro: un superiore e vi premiando per un lavoro delicato e fatu-

PESCI (19 febbraio - 20 marzo)
campo professionale: evitate assumervi responsabilità o di organizzare incontri di affari terminerebbero in un insuccesso. Il riconun proibito vi distrarrà dalle vostre attività. Alcuni potranno, oggi, rappacificarsi con il partner.

Tutte
STAMPA SERA
sullo sport regionale

19 Settembre 1981

STAMPA SERA tuttospettacoli

SUPPLEMENTO QUOTIDIANO — DIRETTORE SANDRO DOGLIO

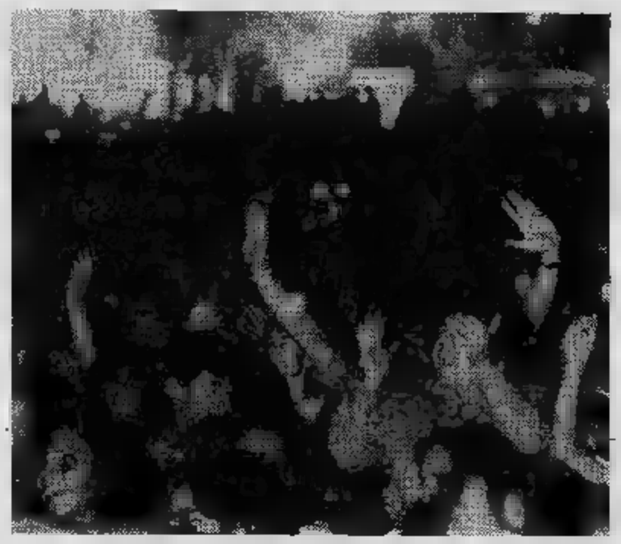

Grande festa per il ritorno del cantautore romano

Folla in delirio per De Gregori

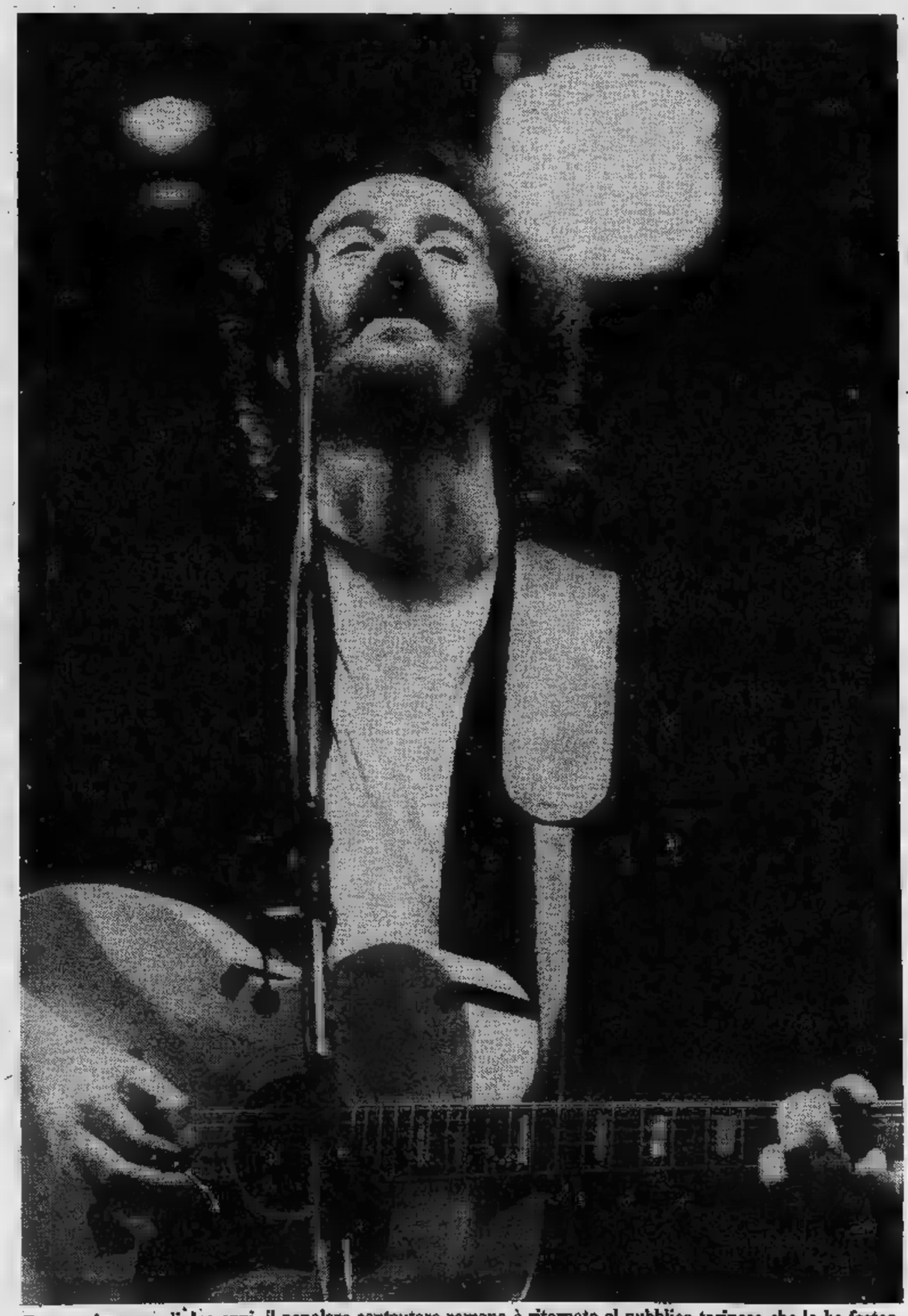

Dopo un'assenza di due anni, il popolare cantautore romano è ritornato al pubblico torinese che lo ha festeggiato calorosamente ieri [illegible] durante un concerto a «Italia '61» per il festival dell'Unità (Foto di Cesare Bosio)

Sommario

■ *La grande sfida del balletto tra America ed Europa*
(a pagina II)

■ *Che cosa vedremo sui teleschermi*
[illegible]cipazioni a pag. III - I prog[illegible] Rai e delle tv private di oggi a pag. IV e V - I programmi della Rai e delle tv private di domani a pag. VI e VII)

■ *Tutti i cinema di Torino, Piemonte e Liguria*
(a pagina VIII e IX)

■ *Che cosa leggere nei momenti di relax*
(a pagina 24)

Dal classico all'avanguardia, una stagione con i big internazionali

New York è tutta un balletto

Luciana Savignano e Paolo Bortoluzzi ferranno coppia anche negli Stati Uniti

NEW YORK — *La danza gode di ottima salute e il suo futuro è nell'avanguardia. Questa, in sintesi, essere situazione internazionale del balletto se osserva New York, che anche per questa forma spettacolo sembra il centro mondiale, così lo è per il cinema, il teatro, la musica, ecc.*

Che le cose vanno bene, lo conferma la notizia che, febbraio, avrà un nuovo spazio dedicato alla danza: nella Chelsea inaugurerà il Joyce Theater. *Per quanto riguarda i contenuti e le tendense, a guardare il fittissimo calendario della nuova stagione non può che concordare con giudizio di Jennifer Dunning del* New York Times: «La si può chiamare in qualsiasi modo. Sperimentale, postmoderna, o più semplicemente l'avanguardia sarà la nota principale stagione di danza di New York».

I interessi avevano trovato una prima conferma già quest'estate, durante la rapida e non clamorosa tournée della Scala al Metropolitan: più che la Fracci e Nureyev, sono gli «esercieti» solisti Paolo Bortoluzzi e Luciana Savignano a scatenare gli applausi.

I nomi in cartellone, sia dei gruppi sia dei singoli, no tanti. Next Wave, *con questo titolo che collega la danza alle ultime espressioni della musica aggressiva (la* New Wave *già defunta) la* Brooklyn Accademy of Music *presenterà un intenso festival. Tra i di rilievo: nuovo* Son of gone fishin *di Trisha Brown;* Decoy *di Robert Rauschenberg. fine ottobre, nello stesso teatro, Laura Dean presenterà musiche e suoi balli tra cui l'ultimissimo* Timpani.

Da alcuni giorni iniziato un festival: mime II, all'American Theater Laboratory del Workshop. In programma, tra gli altri: Bill Irwin, in arrivo da San Francisco e, da Parigi, Daniel Stein. Nello stesso locale, durante la lunga stagione, si susseguiranno i seguenti nomi sperimentalismo: Mary Overlie, Moulton, Jim Self e Johanna Boyce.

Impegnatissimo a York sarà Paul Taylor, uno sperimentatore del corpo tra i più noti; presenterà il successo dell'anno Arden Court e nuovo lavoro Darius Milhaud.

Twyla Tharp un teatro di Broadway quattro settimane: la propria compagnia, e con Cynthia Gregory e Christine Sarry come ospiti, presenterà tre nuovi lavori, cui di Byrne, del complesso Talking Heads.

Merce Cunningham una doppia stagione newyorkese la prima a metà novembre, in un teatro ancora da scegliere. La seconda a marzo al City Center, durante la quale presenterà il suo celebre Gallopade *oltre ad alcune novità. «Street Dancing, New York to Los Angeles», questo dei titoli che verranno presentati Kitchen, uno dei più attivi di Soho. Guidati Fab Five Freddy, ragazzini delle strade di New York balleranno dal vivo il 2 e 3 ottobre. I loro coetanei di Los Angeles appariranno in video-tape il 23, 24 e 25, guidati e ripresi da Toni Basil. Nello stesso locale, appariranno tra gli altri: Elisabeth (una Savignano dall'atletismo ancora più puro) i punk-rock-dancers Karole Armitage e Rhys Chatam.*

Tra i nomi balletto più tradizionale, le presenze sulle scene newyorkesi sono pure di notevole rilievo. Al City Center, il 31 ottobre, il Joffrey celebra con un gala i suoi 25 anni di vita. In programma nuovi di Gerald Arpino, cofondatore del gruppo, la prima Verklaerte Nacht Jiry Kylian Taming of the shrew John Cranko.

Compie gli — in questo 75 — anche il New York City Ballet: George presenterà al New York State Theater, da novembre a febbraio, una serie di opere sua tiana su musiche di Tchaikovsky (un ripescaggio della passata stagione), alla «prima» The magic flute Peter Martins.

Il Metropolitan Opera Ballet festeggerà centenario della nascita Stravinsky: tra gli altri Anthony Dowell Nathalia Makarova. Tra i coreografi: Gray Veredon.

L'American Theater si fermerà primavera per due alla Metropolitan Opera House. Il direttore Michail Baryshnikov ha in mente molte cose, però da definire. le più probabili: una Carmen *Roland Petit.*

Ci sarà quasi certamente (e alcuni sospirano, con punta di) anche Rudolf Nureyev, danzerà Royal Danish anche le presenze del balletto etnico e jazz. Dal Giappone, dalla Cina, dalla Romania. A fine aprile ci rà il consueto Festival Danceafrica. A metà novembre al Riverside, jazz dance con Danny Buraczeski. Jazz e tip tap al Brooklyn College *a metà marzo. First Negro Ballet repertorio degli Anni 40, a dicembre sempre al* Riverside.

I programmi le novità del grande coreografo

La sfida europea di Béjart

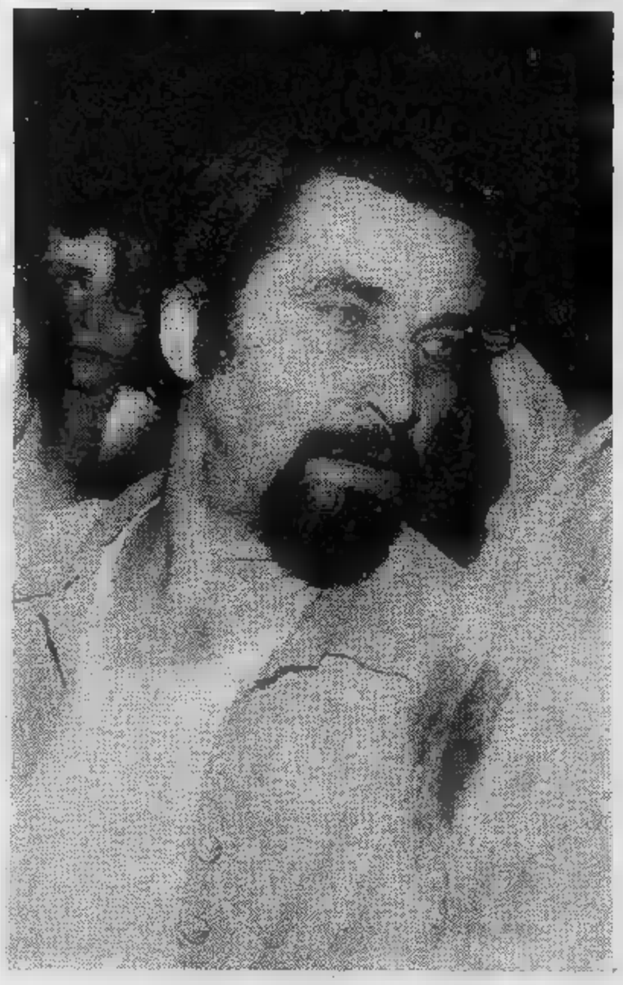

— la presentazione in prima mondiale di *Light*, creazione del coreografo Maurice Béjart, si aprirà, il settembre prossimo a Bruxelles, stagione *Balletto Ventesimo secolo:* in tutto cinquanta spettacoli, due nuove coreografie, una tournée in Italia e rappresentazioni Messico e a Chicago.

In Italia, *Il balletto XX secolo*, che comprende ballerini, fra cui un nuovo acquisto italiano, Grazia Galante 17 anni, ha soggiornato dal 10 agosto al settembre. Gli spettacoli si svolti a cura dell'Opera di Roma, all'Arena di Verona e al Teatro Petruccelli Bari. Maurice Béjart, fondatore del balletto scuola danza moderna *Mudra* a Bruxelles, ha presentato alla stampa la opera. *Light* è balletto senza trama, ispirato a due universi, la Venezia del diciottesimo secolo e la San Francisco contemporanea, musiche di Antonio Vivaldi.

Light in inglese ha due significati, «leggero», in opposizione a «pesante», e «chiaro», in opposizione «scuro»: «*Sono questi contrasti che hanno guidato ispirazione*», ha spiegato Béjart, il quale, «l'*accostamento diverse illuminazioni (neon e torce)*», intende effetti tali, da non far sentire la mancanza dello scenario.

In *Light* ballerà, per la prima volta con la troupe jart, nuova stella della danza classica, giapponese Yoko Morishita, definita dal coreografo *delle grandi ballerine del secolo personaggio eccezionale e raro*». Vi poi Jorge Donne e Shona Mirke, i primi ballerini gruppo. febbraio, Béjart presenterà a Bruxelles seconda novità mondiale: *Wien, nur du allein* (Vienna, Vienna tu), panorama della musica viennese, verrà ripreso in Messico a maggio.

stagione 1981-'82 prevede anche numerosi spettacoli in Francia, Belgio e Germania, dove verranno ripresentate alcune reografie famose, da *Thanatos*, un montaggio di balletti di epoche diverse, a *Il flauto magico* con musica di Mozart.

La stagione si concluderà in settembre, al teatro di Epidauro, in Grecia, dopo un mese di rappresentazioni in Italia.

prossimi mesi, Béjart intende creare spettacolo per yde, la direttrice del balletto di Stoccarda, vedova coreografo ballerino John Cranko. Intitolata *Divine*, «*l'opera* — ha precisato Béjart — *sarà la storia di una grande stella del cinema, forse Garbo*».

«Giulietta e Romeo» per la Camerata barese

Nel di Berlioz con i divi del «Wallonie»

BARI — L'intramontabile leggenda di Romeo e Giulietta nella interpretazione maggior prestigio panorama mondiale danza, *Le ballet Royal Wallonie*, inaugurerà sera del 27 ottobre nel teatro Petruzzelli stagione della «Camerata musicale barese» che segnerà il quarantennio della istituzione.

Al bal belga è affidata anche prima manifestazione del terzo «Festival internazionale danza classica e moderna balletto oggi». Lo spettacolo sarà replicato sempre Petruzzelli la sera successiva.

La vicenda degli amanti veronesi che Hector allora trentaseienne presentò per la prima volta il novembre 1839 nella «Grande salle gardo-meuble de La Couronne» stata portata sulle dal *Ballet Royal Wallonie* il 3 ottobre dell'anno a Charleroi.

Che cosa vedremo nei prossimi giorni

film

LUNEDI' — Sulla [illegible] uno (ore 20 e 40), il consueto appuntamento con una Shirley Temple d'epoca proposto [illegible] film girato nel 1936 dove, [illegible] canto [illegible] bimba prodigio, appaiono l'impomatato Robert Young [illegible] la [illegible] Alice Faye. Questa volta l'abituale venatura rosa [illegible] copione si tinge di giallo perché il film è ambientato in Oriente. Infatti Shirley interpreta il ruolo [illegible] una orfanella [illegible] sperduta nell'immensa Shanghai. Shirley si chiama Ching-Ching: la trova il giovane milionario Tommy e la porta con [illegible] sul piroscafo diretto a Hong Kong. A bordo Tommy [illegible] che acconsente a sposarla solo per permettergli di adottare [illegible] bimba secondo [illegible] leggi cinesi. Ma Shirley-Ching-Ching non [illegible] tipo [illegible] cui possa bastare un matrimonio per finta: [illegible] capito che i due giovani si amano davvero e ha voglia di avere finalmente dei genitori. [illegible] realizzare il [illegible] piano [illegible] la mette tutta: travolge difficoltà [illegible] resistenze con le [illegible] grazie infantili. Per Tommy non c'è scampo.

MARTEDI' — Si rivede la Loren (ore [illegible] e 40, Rete 2) degli anni splendenti (1958) nel film *C'era una volta* di Francesco [illegible] Accanto a lei appaiono Omar Sharif, George Wilson e l'anziana Dolores Del Rio, una Loren degli Anni Trenta. Ecco in sintesi la trama. Innamorato di una contadinotta, Rodrigo, nobile spagnolo, per sfuggire agli ordini del re che gli impone di scegliersi una sposa tra [illegible] principesse del reame, architetta una [illegible] che la sua amata dovrebbe vincere. [illegible] tratta di [illegible] mucchi di piatti senza romperli, ma la contadina alla prova dei [illegible] fallisce. C'è però un bell'intrigo.

MERCOLEDI' — Reginetta [illegible] musical nella Hollywood [illegible] dopoguerra, Esther Williams divenne celebre come [illegible] prima e definitiva «bellezza [illegible] bagno» [illegible] cinema. Campionessa di nuoto, bella donna di [illegible] ariana, Esther non seppe mai sottrarsi al ruolo di [illegible] [illegible] celluloide. Il film [illegible] [illegible] (Rete 2, ore 21 e 30) propone l'ennesima variante su un medesimo tema. *La ninfa degli antipodi* racconta infatti la storia di Annette (Esther Williams) che arriva negli Usa dall'Australia per fare fortuna. Il suo agente, Jimmy Sullivan, per farle pubblicità, annuncia una sua spettacolare impresa sportiva, ma Annette si presenta [illegible] [illegible] costume troppo succinto e viene arre[illegible] Lo scalpore suscitato però le servirà [illegible] fare carriera.

GIOVEDI' — Dodicesimo appuntamento con il [illegible] di Totò, il film *Gli onorevoli* venne girato nel 1963. Accanto al popolare comico appaiono anche Franca Valeri e Gino Cervi. La regia è di Sergio Corbucci. Arroventata campagna elettorale in cui i candidati si fronteggiano con ogni mezzo. Antonio La Trippa, del partito della [illegible] zione, si fa propaganda svegliando i coinquilini all'alba con il megafono. Ma poi denuncerà gli intrighi [illegible] capi [illegible] partito.

[illegible]' — Un grande Alberto Sordi [illegible] [illegible] non meno brava Lea Massari sono gli interpreti di *Una vita difficile* di Dino Risi (Rete 1, ore 21 [illegible] 30). Protagonista della vicenda è un certo Silvio Magnozzi, ex partigiano e giornalista idealista che si scontra nella Roma del dopoguerra con intrallazzi e compromessi. Incarcerato per aver partecipato [illegible] moti di piazza [illegible] '48, si trova senza lavoro e viene lasciato anche dalla moglie. Per riconquistarla accetta di lavorare per un industriale.

SABATO — *Riccardo III* di Shakespeare, [illegible] [illegible] cinematografica di Laurence Olivier, occupa un posto di primo piano nei programmi della settimana. Rivedremo questo film (girato [illegible] '56) sulla [illegible] 2, alle [illegible] e 30. Ultimo capitolo della trilogia shakespeariana realizzata da Sir Laurence Olivier, protagonista [illegible] regista. La cupa «carriera» di Riccardo [illegible] Gloucester, fratello deforme e crudele del re Enrico IV, le trame nefande da lui ordite per impadronirsi [illegible] trono. Enrico muore per la malvagità [illegible] Riccardo, che gli ha fatto credere colpevole e poi ha [illegible] il fratello Clarence. Scompaiono uno dopo l'altro i legittimi eredi. Riccardo è grottescamente incoronato, ma il popolo e gli onesti [illegible] contro di lui. Sul campo di battaglia di Bosworth, abbandonato da tutti, finirà sgozzato come [illegible] bestia abominevole e mostruosa. Dal testo d'origine Olivier trae una trasparente parabola sulla corruzione del potere.

Martedì sulla Rete Due, Sophia Loren

GLI ALTRI PROGRAMMI

Canzoni da Venezia

Edwige [illegible] di [illegible] [illegible]

LUNEDI' — *La Rete Due alle 20,40 propone* Cronaca, *rubrica realizzata con i protagonisti* [illegible] *realtà sociali. Alle 21,35;* A tutto gas *(terza puntata). Alle 22,30,* Il brivido dell'imprevisto *con il telefilm,* L'affittacamere.
Sulla Rete Tre alle 22,45 Il processo del lunedì.

MARTEDI' — *La Rete Uno per* 4 commedie d'amore [illegible] d'allegria, *trasmette alle 20,40,* Buonanotte Patrizia. *Alle 22,30 programma* [illegible] [illegible] *giovane regista Nanni Moretti. La Rete Tre ha in programma alle 20,40,* Il jazz, musica bianca e [illegible] [illegible] *21,35,* [illegible] [illegible] in piazza, *seconda puntata del titolo* La dinamica della terra: vivere con vulcani e terremoti.

MERCOLEDI' — *Appuntamento per gli appassionati di calcio* [illegible] [illegible] *Uno alle 20,25:* [illegible] *Bologna in diretta,* Italia-Bulgaria. *Alle 21,20 dal Lido di Camaiore,* Stasera Donna Summer. [illegible] *22,25, terza puntata di* Dentro il primo cerchio - Stalin e lo stalinismo, La rivoluzione dall'alto. *Dopo il telegiornale* [illegible] *Cagliari: atletica leggera; Italia-Gran Bretagna.*

GIOVEDI' — *La Rete Uno manda in onda alle 20,40,* Sotto le stelle, *spettacolo «d'emergenza» di Gianni Boncompagni. Ottava puntata.*
La Rete Due [illegible] *alle 20,40* Eddie Shoestring detective privato, Nove decimi della legge. *Dopo il telegiornale della notte* [illegible] *Cagliari,* Atletica leggera: *Italia-Gran Bretagna. Sulla Rete Tre alle 20,40, dal palasport di Rieti,* Discoestate '81.

VENERDI' — *Prima* [illegible] *film delle 21,30* [illegible] [illegible] *Uno manda in onda* Ping Pong. *Sulla Rete Due dopo la* [illegible] *conda parte* [illegible] *film* Il ladrone, *con Montesano, alle 21,40, la seconda puntata di* Le mille miglia; *alle 22,40 per* Il nido di Robin, *il telefilm comico,* La lunga attesa.
La Rete Tre propone alle 20,40 Chiave di lettura, *due modi di leggere un classico.*

SABATO — *La Rete Uno manda in onda alle 20,40 in Eurovisione la* XVII Mostra internazionale della musica leggera, *in collegamento dal Palazzo del Lido di Venezia.*
La Rete Due [illegible] *20,40 propone* [illegible] *quarta puntata di* Una [illegible] del West, I Chisholm. *Alle 21,30* Riccardo III [illegible] *la regia* [illegible] *Laurence Olivier.*
La Rete Tre trasmette [illegible] *20,* V[illegible] mio... [illegible] passione; *curiosando in 30 anni di televisione italiana. Sesta puntata:* Le eroine [illegible] video. [illegible] *20,40 la prima parte de* La drammatica storia di Samuel Mudd; *subito dopo alle 21,55* La parola e l'immagine, Quaderni.

La vetrina delle televisioni private

film

LUNEDI' — Commedia, avventura [illegible] dramma su Canale 5 rispettivamente alle 14 con *Il molto onorevole Mi*[illegible] *Pennypacker,* con le vicende di un simpatico bigamo; alle [illegible] con *Santiago* (Alan Ladd trasportatore d'armi per i cubani assistito [illegible] Podestà) e [illegible] 24 [illegible] *Gli eroi sono stanchi,* dove il titolo sembra messo a caso trattando il film le vicende di un pilota di aereo costretto a contrabbandare preziosi.
[illegible] abbondante anche sulla concorrente [illegible] Nord [illegible] [illegible] propone *Cronache di un amore,* [illegible] d'esordio di Antonioni e alle 20,30 annuncia [illegible] comico *Il giullare del re,* con Danny Kaye spadaccino alla riscossa contro l'usurpatore che in tempi antichi uccise [illegible] i suoi parenti per rubare loro il trono. Alle 23, sempre su Antenna Nord in *Vendicherò il mio passato* troviamo invece le vicissitudini del solito condannato ingiustamente [illegible] quando [illegible] [illegible] galera pensa [illegible] [illegible] vendetta.
Sul Grp alle 20,30 *Il gatto dagli occhi* [illegible] *giada* [illegible] [illegible] giallo nostrano con [illegible] Pani e [illegible] [illegible] sangue, seguito [illegible] 23,50 dal [illegible] *Il pappone infuriato* scambiato [illegible] un [illegible] porno e quindi programmato assieme a *Fräulein Kitty* ed [illegible] consimili amenità.
Su Telestudio le 20,30 ci portano l'eterno tema dell'adulterio in *I fuorilegge del matrimonio* [illegible] fratelli [illegible] viani.
[illegible] — Videogrup[illegible] alle 21 annuncia l'orrifico *L'uomo lupo,* datato 1941, con [illegible] Chaney jr. [illegible] le prodezze [illegible] [illegible] licantropo divenuto tale perché contagiato da un consimile.
Telestudio alle 20,30 propina il giallo *Non si maltrattano così le signore,* con la caccia ad un maniaco assassino facendolo seguire all'1,30 dalla divertente commedia tedesca *Il letto rosa.*
Le 21,30 su Canale 5 ci portano il drammatico [illegible] *resta solo,* con Mitchum, Frank Sinatra e la De Haviland nella vicenda di un giovane medico tutto preso solo dalla sua professione e poco incline alle amicizie femminili, seguito [illegible] 24 dagli intrighi amorosi descritti [illegible] Delannoy nell'*Appuntamen*[illegible] Antenna Nord alle 20,30 vicende sanguinose [illegible] *Il diavolo uccide così* prendono spunto dalla vendetta [illegible] un commerciante contro i giovani teppisti che gli hanno rubato il portafoglio, mentre alle 23,30 *Buongiorno elefante* è il famoso film con De Sica maestro ele[illegible] con un elefantino datogli in regalo e difficilissimo sia da allevare che [illegible] regalare a qualcuno.
[illegible] — Alle [illegible] su Canale 5 Jack Palance [illegible] nello stesso tempo un supercriminale evaso [illegible] galera e suo fratello gemello, che lo ha [illegible] ad [illegible] pen[illegible] dopo poco. Sullo stesso canale [illegible] alle 21,30 in [illegible] [illegible] *per Rala* si [illegible] [illegible] fallimento di un attentato a Gandhi, mentre alle 14 in *Gli amori di Cristina* [illegible] è l'esecutrice testamentaria che dando tre miliardi ad un signore comincia anche a pensare di sposarlo.
[illegible] Videogruppo *L'affittacamere* [illegible] 21,30 [illegible] Kim Novak, Jack Lemmon e [illegible] Astaire nella [illegible] di una donna ingiustamente accusata [illegible] [illegible] ucciso il marito, mentre sul Grp alle 14,15 Domino [illegible] [illegible] il giustiziere yankee che dopo [illegible] guerra di secessione si dà da fare per individuare [illegible] assassini del padre ed accoppatli.
Su Antenna [illegible] alle 20,30 *La guerra dei mondi* [illegible] un fantascientifico americano tratto da uno dei romanzi più famosi del genere.
GIOVEDI' — Su Canale 5 alle [illegible] *L'audace colpo* [illegible] soliti *ignoti* è il seguito [illegible] più noto *I soliti ignoti* ed affianca Gassman alla Cardinale sullo sfondo [illegible] imprese sgangherate della solita banda. Alle 24 Florinda Bolkan in *Le orme* è sconvolta patologicamente dalla calata del primo [illegible] [illegible] Luna.
Cartouche, [illegible] [illegible] Nord [illegible] 20,30 è un vecchio avventuroso [illegible] col figlio che, per salvare [illegible] padre indiziato di omicidio, si dichiara colpevole lui stesso e scappa in America Latina.
Sul Grp alle 20,30 va in onda la commedia *Due sul pianerottolo,* con la Pavone in versione [illegible] e Teddy Reno suo partner. Un'ora più tardi [illegible] Videogruppo Marlon Brando è protagonista del[illegible] [illegible] *del porto.*

Franchi e Ingrassia nella parodia di «Papillon» intitolata «Farfallon»

VENERDI' — *Zarak Khan,* ancora su Videogruppo alle 21,30, è Victor Mature, bandito divenuto tale a seguito [illegible] [illegible] torto subito, [illegible] forse salvato dalla benefica influenza della Ekberg. Dotato di trama un po' stravista, *Appassionatamente,* [illegible] Antenna Nord alle 14,30 vede [illegible] tradito [illegible] Myriam Bru che lo ama ma [illegible] costretta [illegible] sposare un riccone per [illegible] le fi[illegible] di casa. Sempre su [illegible] Nord [illegible] [illegible] *tigre dei sette mari* [illegible] un avventuroso con la Canale in mezzo agli amori e alle lotte di un pirata. Risate su Grp alle 20,30 ne promette *Il trapianto,* di Steno con Giuffrè donatore di preziosissimi organi ad un ottantenne plurimiliardario, mentre sorrisi ne assicurano Anthony Per[illegible] e la Fonda, protagonisti [illegible] *In punta* [illegible] *piedi* su Canale 5 [illegible] 21,30. Ancora su Ca[illegible] [illegible] alle 24 *Farfallon* [illegible] forse il solo film ben fatto con Franco Franchi [illegible] Ciccio Ingrassia.

SABATO — Su Canale 5 alle 21,30 Giuliano Gemma [illegible] il giustiziere [illegible] protagonista [illegible] *Stella d'argento,* seguito invece alle 24 [illegible] Gassman pasticcione e incli[illegible] a farsi imbrogliare da splendide donne nell'*Arcangelo.*
Sul Grp [illegible] 20,30 ancora un giallo grandguignolesco intitolato [illegible] *dama* [illegible] uccide *sette volte,* mentre su Antenna Nord alla [illegible] ora Danny Kaye [illegible] scatena in *Un pizzico* [illegible] *follia* finendo tra l'altro anche costretto a ballare [illegible] [illegible] russi senza la minima capacità di farlo.
[illegible] Telestudio alle 20,30 *Simone e Laura* è una piacevolissima commedia inglese con due coniugi in crisi ma costretti per la tv ad apparire zuccherosamente in armonia per ottenere [illegible] premio pubblicitario.

TV NAZIONALE

Rete uno

13 — **M[illegible] d'estate,** rassegna internazionale di danza. [illegible] di protagonisti: Anthony Dowell. Prima parte (c)
13,30 **Telegiornale** (c)
17 — **Le magiche storie [illegible] gatto Teodoro,** cartoni animati (c)
FILM 17,15 **La grande [illegible]** di Joseph Hardy, con Michael York, Sarah Miles, James Mason, Anthony Quayle. Film per [illegible] tv drammatico. — *Dal romanzo di Charles Dickens: [illegible] giovane orfano che vive in casa della sorella incontra [illegible] giorno [illegible] forzato evaso e impietosito gli offre del cibo. Quando poco dopo viene arrestato, quello sospetta che a denunciarlo sia stato lui, poi capisce che non ha niente [illegible] che vedere [illegible] la cosa* (c)
18,10 **[illegible] del Lotto** (c)
18,15 **Le regioni [illegible]**
18,25 **Speciale Parlamento** (c)
FILM 18,50 **[illegible] a quei due: Milord in pericolo,** telefilm. — *Brett in procinto [illegible] partecipare ad una gara automobilistica riceve minac[illegible] [illegible] avvertimenti. Si scopre che la corsa è truccata, ma chissà da chi* (c)
19,45 **[illegible] del giorno dopo** (c)
20 — **Telegiornale** (c)
20,40 **Una [illegible] musica,** in diretta da Venezia concerto e assegnazione del premio alla memoria di Karl Böhm. Musiche [illegible] Wolfgang Amadeus Mozart, Giuseppe Verdi, Franz Schubert. Soprano: Raina Kabaivanska; violini: Uto Ughi, Marise Régard; viola: Dino Asciolla; violoncello: Franco Maggio Ormenzowski. Orchestra [illegible] coro [illegible] teatro La Fenice [illegible] da Erich Binder [illegible] Daniel Oren (c)
21,45 **[illegible] finish,** varietà. Protagonista dell'ultima puntata [illegible] Loredana Berté, ospite è Renzo Zenobi. Con The Louis Falco Dance Company (c)
23 — **Telegiornale** (c)

Rete due

13 — **Tg2 ore tredici** (c)
13,30 **Astrorobot contatto Ypsilon,** cartoni animati (c)
15 — **Da Roma: ciclismo,** giro del Lazio (c)
FILM 17 — **Spazio 1999: Il cervello spaziale,** telefilm — *Alpha attraverso il computer di bordo scopre di essere in rotta di collisione [illegible] un misterioso [illegible] gigantesco cervello spaziale, ente carico di energia, con la capacità di annientare tutto quanto gli si avvicina* (c)
17,50 **Cartoni animati** (c)
18 — **Soltanto [illegible] passeggiata,** osservazioni sulla natura (c)
18,25 **Estrazioni del [illegible]** (c)
18,30 **Tg2 sportsera** (c)
18,50 **[illegible]** sceneggiato. Sesta puntata — *Kunta dopo il suo tentativo di fuga ha [illegible] [illegible] un piede amputato [illegible] [illegible] curato amorevolmente [illegible] Bell, [illegible] [illegible] che [illegible] innamorata di lui ma non condivide i suoi sentimenti verso l'Africa, continente per lei sconosciuto* (c)
19,45 **Tg2** (c)
FILM 20,40 **Una storia [illegible] [illegible] [illegible] Chisolm),** telefilm. Terza puntata— *Scontati trenta giorni [illegible] pena, Will e [illegible] convinti di non riuscir[illegible] più [illegible] raggiungere Lester continuano il cammino [illegible] Indipendence. Incontrano per strada un'indiana ferita e la portano con sé in [illegible] di [illegible] medico. Strada facendo incontrano anche un carovana decimata da una misteriosa febbre* (c)
FILM 21,35 **Shakespeare [illegible] Olivier: un gioco degli eroi: Amleto,** di Laurence Olivier, [illegible] Laurence Olivier, Jean Simmons, Basil Sidney, Terence Morgan, Anthony Quayle. Inghilterra, drammatico 1948 — *Il secondo film shakespeariano di Olivier: [illegible] versione dell'Amleto che segue le teorie dello psicanalista Jones. Qui il principe è oscuramente consapevole dei complessi che lo tormentano e dubita che [illegible] spingere[illegible] [illegible] vendetta non sia l'attaccamento [illegible] padre ma quello morboso alla madre* (c)
0,05 **Tg2 Stanotte** (c)

Rete tre

19 — **Tg3** (c) - **Gianni e Pinotto,** cartoni animati (c)
19,35 **Il pollice,** programmi visti [illegible] da vedere sulla Rete Tre (c)
20 — **[illegible] mio... [illegible] passionel,** curiosando in 30 anni di [illegible]one italiana. Quinta puntata: Gli eroi della domenica (c)
20,40 **[illegible] donna, [illegible] vita,** sceneggiato — *Josepha, rimasta vedova giovanissima, fe[illegible] al ricordo del marito defunto si dedica interamente alla figlia rinunciando [illegible] tutte le opportunità di condurre un'esistenza meno sacrificata* (c)
21,50 **Quaderni,** documenti (c)
22,30 **Tg3** (c)

SVIZZERA

Svizzera

FILM 17,20 **Quella casa nella prateria,** telefilm (c)
18,10 **N... come New Wave,** musicale (c)
18,45 **Telegiornale** (c)
18,50 **[illegible] [illegible] [illegible]** (c)
18,55 **Il Vangelo di domani** (c)
19,50 **Il Regionale** (c)
20,15 **Telegiornale** (c)
FILM 20,40 **[illegible] il mare,** di Francesco Canova. Film [illegible] per la tv (c)
22,05 **Telegiornale** (c)
22,15 **[illegible] sport** (c)
23,55 **Telegiornale** (c)

Montecarlo

17,15 **Montecarlo news** (c)
17,30 **[illegible] animati** (c)
FILM 17,45 **La casa [illegible] bosco,** telefilm (c)
18,55 **Varietà** (c)
19,25 **[illegible]** (c)
19,35 **Cartoni [illegible]** (c)
19,45 **Notiziario** (c)
19,50 **Editoriale** (c)
19,55 **I giochi di Telemontecarlo** (c)
20,35 **[illegible] in quattro dimensioni,** di Massimo Mida. Italia commedia 1963 (c)
22,10 **Oroscopo** (c)
FILM 22,15 **Le nimfe [illegible] [illegible] Vidocq,** telefilm (c)
23,10 **[illegible]** (c)
23,15 **Editoriale** (c)

Capodistria

16 — **Cartoni animati** (c)
16,25 **Pomeriggio sportivo:** campionati dei Balcani di atletica leggera - Campionato jugoslavo [illegible] calcio (c)
20,15 **Telegiornale** - Punto d'incontro (c)
FILM 20,30 **Ufo annientate Shado, [illegible] Straker,** [illegible] Alan Perry, [illegible] Ed Bishop. Inghilterra fantascienza 1972 (c)
22 — **Telegiornale** - Tuttoggi (c)
22,10 **[illegible] [illegible] [illegible] [illegible]ra di velluto,** di René Cardona Jr., con Guido Aleman. Messico, drammatico 1976 (c) - **Telegiornale** - Tuttoggi (c)

[illegible]

UNO (FM 92,1)

16,25 **Noi come [illegible]** Programma sui problemi del soggetti portatori di handicaps
17,03 **Autoradio.** Attualità, notizie, curiosità e musiche sull'automobile e gli automobilisti
17,30 Tonino Ruscitto presenta: **Globetrotter.** Viaggio nel mondo dei 33 e 45 giri
18,30 **Obiettivo Europa.** Colloqui trisettimanali su arte, cultura [illegible] spettacolo condotti da Giuseppe Liuccio
19,15 **Jazz. Incontri.** Programma [illegible] Lilian Terry
20,10 **La freccia di Cupido.** Storie della poesia d'amore (replica)
20,25 **Ribalta aperta** ovvero [illegible]ni dicitori, imitatori, fantasisti, rumoristi, poeti, macchiettisti cercansi. Programma a cura di Paolo Leone
21 — **Stasera a cena fuori,** con Sergio Centi [illegible] Silvana Pampanini
21,30 **Caro Sigmund.** Corrispondenze dall'inconscio, a cura di Piero Di Giovanni
22 — **Pinocchio Pinocchieri e Pinocchioggi.** Programma di Roberto Veller (replica)
22,30 **Sull'uomo e per l'uomo.** Problemi di etica medica. - **[illegible] verde**

DUE (FM 95,6)

15,42 **Hit [illegible] [illegible]** Emilio Levi (replica)
16,32 **Estrazioni del lotto**
17,02 **Almanacchi musicali 1960-1980.** Vent'anni di musica [illegible] attualità, cultura e spettacolo
19 — **Facciamo un [illegible] indietro.** Canzoni [illegible] musiche [illegible] ieri e dell'altro ieri
20,15 **[illegible]** d'estate - Stagione [illegible] prosa e musica di Radiodue. Esempi [illegible] spettacolo radiofonico: **Giochi all'italiana.** Le maschere dell'antica commedia dell'arte e le maschere della moderna [illegible] di vivere
21 — **[illegible] sinfonico [illegible] [illegible] Ceco[illegible]** Orchestra Sinfonica di [illegible] della [illegible]

TRE (FM [illegible],2)

17 — **Spazio T[illegible]** Musica e attualità culturali presentate da Elisa[illegible] Mondello
18,45 **Giornale [illegible] Tre Quadrante internazionale.** Settimanale di politica [illegible] realizzato in collaborazione con il Servizio Italiano della BBC e il Giornale Radio Tre
[illegible] — Le musiche di **Pranzo alle otto**
21 — **I protagoni[illegible] della musica: Felix Men[illegible] - Bartholdy (1809-1847)**
22,35 **Johann [illegible] Bach**
23 — Da Milano: G[illegible] Liguori presenta: [illegible] **jazz.** Improvvisazione e creatività nella musica

[illegible]

G. R. P. Canali 42-60-66

FILM 14,15 **La [illegible] [illegible] Czarda,** [illegible] Bela Gaal, con Irene Agay, Antal Pager. Ungheria commedia 1943. — *Una ragazza [illegible] segretamente innamorata di un [illegible] ammalato con pochissimo tempo da vivere di fronte [illegible] sé. Buttatasi sul lavoro diventa una famosa ballerina, ma il destino le riserva ancora un'altra gioia*
FILM 15,45 **Il vendicatore di Corbeilles,** telefilm (c)
16,50 **Grp [illegible]** (c)
17 — **Allegra fantasia,** cartoni animati (c)
17,55 **[illegible] principessa Zaffiro,** cartoni animati (c)
FILM 18,30 **I cinque ragazzi [illegible] Montagna Rocciosa** - [illegible] telefilm (c)
19,25 **[illegible] [illegible] mondo,** almanacco (c)
FILM 20 — **Sanford and Son,** telefilm (c)
FILM 20,35 **[illegible] [illegible] ribelle,** di Enzo G. Castellari, [illegible] Franco Nero, Giancarlo Prete. Italia poliziesco 1974. — [illegible] *Genova durante una rapina in banca, [illegible] ingegnere viene preso in ostaggio dai banditi che [illegible] pestano e [illegible] e lo abbandonano su un'auto. Curato, salvato in extremis [illegible] [illegible] ripresosi dal trauma, ha un solo pensiero in mente: vendicarsi* (c)
FILM 22,20 **L'uomo da 6 milioni di dollari,** telefilm
23,25 **Grp flash** (c)
FILM 23,50 **Un corpo, una notte,** di Giorgio Bontempi, con Gian Maria Volonté, Mireille Darc. Italia drammatico 1968. — *La crisi politica, esistenziale e affettiva di un giornalista militante nel pci [illegible] ormai con scarsa fiducia nel partito, innamorato di [illegible] ragazza che comincia [illegible] credere di amare [illegible] altro* (c)
1 — **[illegible] giornali [illegible] oggi** (c)
FILM 1,30 **Storia d'amore [illegible] delitto,** di Sergio Gobbi, con Catherine Jourdan, Mathieu Carrière. Francia-Germania giallo 1975. — *La moglie di un politico s'innamora [illegible] un terrorista. Pentita, lo dice al marito che muore avvelenato. La polizia sospetta di lei e dell'amante che dopo poco viene ucciso* (c)
FILM 3 — **Film no stop** (c)

Videogruppo Canali 52-54-57

15 — **[illegible] [illegible] sopravvivenza** (c)
16 — **Calcio brasiliano** (c)
17 — **Flipper,** cartoni animati (c)
18 — **Uau!,** cartoni animati (c)
18,30 **Supercar,** cartoni animati (c)
19 — **Lo sport** (c)
19,45 **Videonotizie** (c)
FILM 20,05 **La grande vallata,** telefilm (c)
FILM 21 — **L'altra casa [illegible] margini [illegible] bosco,** [illegible] Juan Antonio Bardem, con Jean Seberg, Marisol, Barry Stokes. Spagna drammatico 1973. — *Abbandonata dal marito vive in una casa isolata con la figlia. Un vagabondo diventa l'amante di questa [illegible] lei giura di fargliela pagare in modo atroce* (c)
FILM 22,40 **[illegible] Queen,** [illegible] (c)
23,30 **Videonotizie** (c)
FILM 24 — **Film**

Antenna Nord Canali [illegible]

FILM 14 — **Mister Howard,** telefilm (c)
FILM 14,30 **Un bellissimo novembre,** di Mauro Bolognini, [illegible] Gina Lollobrigida, Gabriele Ferzetti. Italia drammatico [illegible]. — *Giovane s'innamora della zia, sposata e turbata dalle antiche passioni [illegible] lui [illegible] risveglia. Sulle prime però si diverte solo a scherzare [illegible] lui*
FILM 16 — **Jean Christophe,** telefilm (c)
17 — **Le [illegible] [illegible] [illegible]** cartoni animati (c)
17,30 **Trider,** cartoni animati (c)
FILM 18 — **Star trek,** telefilm (c)
FILM 19 — **Love american style,** telefilm (c)
FILM 19,30 **[illegible] Howard,** telefilm (c)
20 — **Candy Candy,** cartoni animati (c)
FILM 20,30 **L'ultimo avventuriero,** di Lewis Gilbert, con Bekim Fehmiu, Charles Aznavour. Italia avventuroso 1970. — *In [illegible] Paese dell'America Latina [illegible] rivoluzione vince. Le [illegible] [illegible] al potere promette libertà [illegible] giustizia, [illegible] le [illegible] in realtà non cambiano per nulla. Un giovane continua la lotta* ([illegible])
FILM 22,10 **Star trek,** telefilm (c)
FILM 23 — **Orizzonti lontani,** di Gordon Douglas, [illegible] Alan Ladd, Anthony Caruso, Virginia Mayo. Usa western 1957. — *Cowboy diventa allevatore, ma [illegible] prepotente gli impone di vendere il bestiame a basso prezzo. Cambiato mestiere [illegible] messosi a costruire [illegible] ferrovia ritrova il medesimo ad intralciargli il cammino*

TV PRIVATE

Telestudio T. Canali 24-45

FILM 13,30 **Julia,** telefilm (c)
FILM 14 — **Combat,** telefilm (c)
15 — **Marameo,** cartoni animati (c)
15,30 [illegible] (c)
FILM 16 — [illegible] **sbandati,** telefilm (c)
17 — **Ciao amici,** la tv [illegible] ragazzi (c)
17,15 **I falchi del cielo,** cartoni animati (c)
17,45 **Terrytoons,** cartoni animati (c)
18,10 **Il ritorno** [illegible] **Super Mouse,** cartoni animati (c)
FILM 18,30 [illegible], t[illegible] (c)
FILM 19 — **Combat,** telefilm (c)
20 — **Walt Disney show,** cartoni animati (c)
FILM 20,30 [illegible] **Soho,** [illegible] Julian Amyes, con John Gregson, Belinda Lee. Inghilterra commedia 1957. — *A Londra due emigrati italiani s'innamorano* [illegible] *la cosa non va bene. Quando lui sta per rompere lei chiede a* [illegible] *santo di fare* [illegible] *miracolo e il miracolo avviene* (c)
FILM 22,15 **Bubù,** di Mauro Bolognini, con Ottavia Piccolo, Massimo Ranieri. Italia drammatico 1970. — *Giovane fornaio capisce ben presto che la vita del magnaccio offre troppe comodità per negarsela e convince* [illegible] *propria ragazza a battere il marciapiede. Quando lei s'innamora di* [illegible] *altro la obbligherà a restare* [illegible] *lui* (c)
FILM 24 — **La prima** [illegible] [illegible] di C. Prisco, con Aldo Giuffré, Dagmar Lassander. [illegible] commedia 1976. — *In* [illegible] *serie di episodi il risultato, evidente fin dalle prime* [illegible] *di matrimonio, di* [illegible] *decise troppo in fretta o comunque* [illegible] *persone poco adat-* [illegible] *fra loro* (c)
FILM 1,30 **Per** [illegible] **non** [illegible] **le modelle,** [illegible] Paul Martin, con Peter Alexander. Germania musicale 1960. — *Stewart ubriacone riesce a sostituirsi a bordo* [illegible] *un transatlantico ad un sarto di fama che, scambiato per lui, è costretto a trascorrere* [illegible] *crociera in galera. All'altro il compito di tener compagnia a splendide indossatrici* (c)

Teleradio city (Al) Canali 44-47

14 — [illegible] [illegible] (c)
FILM 14,30 [illegible] **Hulk,** telefilm (c)
15,30 **Kum Kum,** cartoni animati (c)
FILM 16,30 **Lancillotto 006,** telefilm (c)
17 — [illegible] **show,** musicale (c)
17,30 **Birdman,** cartoni animati (c)
FILM 18 — [illegible] **free,** telefilm (c)
FILM 18,30 **Quella casa nella prateria,** telefilm (c)
19,30 **Supercar,** cartoni animati (c)
FILM 20,30 **Kodjak,** telefilm (c)
FILM 21 — **La squadra dei sortilegi,** telefilm (c)
FILM 22 — **Dan August,** telefilm (c)
FILM 23 — **Il saprofita,** [illegible] Sergio Nasca, con Valeria Moriconi, [illegible] Cliver, Janet Agren. Italia commedia 1974. — *Incapace di esprimersi correttamente per* [illegible] *trauma viene portato* [illegible] *Lourdes* [illegible] [illegible] *baronessa. Dopo aver ucciso* [illegible] *figlio di questa riprende a parlare e tutti gridano al miracolo* (c)
FILM 0,30 **L'amante adolescente,** [illegible] Pedro Maso, con Ornella Muti, Sergio Fantoni. Spagna commedia 1973. — *Giovane aspirante cantante vive un'intensa storia con* [illegible] *avvocato sposato e con prole. Il successo improvviso* [illegible] *dà* [illegible] *testa* [illegible] *fra i due fini-* [illegible] *tutto* (c)

Quinta Rete Canale 47

FILM 14,30 **Agente Ted** [illegible] **rapporto segreto,** di Julio Buchs Garcia, [illegible] Arthur Fernando. Spagna giallo 1964. — *Agente* [illegible] *polizia per amore* [illegible] *una donna che gli chiede sempre più soldi cambia barricata e diventa* [illegible] *criminale destinato a finire tragicamente* (c)
16 — [illegible] **antenati,** cartoni animati (c)
16,30 **Gundam,** cartoni animati (c)
FILM 17 — **Il barone,** telefilm (c)
18 — [illegible]
18,30 [illegible] **antenati,** cartoni animati (c)
19 — **Gundam,** cartoni animati (c)
19,30 **Buonasera con..** (c)
FILM 20,30 [illegible] **barone,** telefilm (c)
FILM 21,30 L'[illegible] **à al** [illegible], di Alberto [illegible] Martino, [illegible] Telly Savalas, Ann Heywood. Italia giallo 1975. — *Dopo aver assistito all'uccisione del fidanzato da parte di un killer,* [illegible] *donna ha completamente perduto* [illegible] *memoria. Il sicario teme però che possa ricordare e decide di ucciderla* (c)
FILM 23 — [illegible] **moglie addosso,** di [illegible] Boisrond, con [illegible] Serrault. Francia commedia [illegible]. — *Sventure di* [illegible] *poveraccio, tormentato notte* [illegible] *giorno da un moglie dispotica e come se non bastasse anche assillato dalla prepotentissima suocera*
FILM 1 — **Decameroticus,** di Giorgio Ferretti, [illegible] Pupo De Luca. [illegible] commedia 1972. — *Vari episodi con mariti scemi che si credono furbi, medici maneggioni, mogli finte* [illegible] [illegible] *infedelissime e amanti puntualmente travestiti da frati* (c)

Canale 5 [illegible] 32-36-43-61-69

12,30 **Speciale** [illegible] 5 (c)
13 — **Popcorn ieri,** musicale (c)
14 — **Tennis** (c)
15 — **Lo sport** (c)
FILM 16 — **Addio lady,** di William Wellman, [illegible] Walter Brennan, Phil Harris. Usa commedia [illegible] — *Il passaggio dall'adolescenza al-* [illegible] *maturità* [illegible] *una sorta* [illegible] *parabola* [illegible] *giovanissimo e* [illegible] *suo cane come protagonisti* (c)
FILM 18 — **Crisi: Top Secret,** telefilm (c)
FILM 19 — **Dallas: John Ewing III,** seconda parte. Telefilm (c)
[illegible] — **Speciale Canale 5** (c)
FILM 20,30 **Il mio** [illegible] [illegible]**s,** telefilm (c)
FILM 21,30 **L'amante** [illegible] **ferro,** [illegible] Cordon Douglas, con Alan Ladd, Virginia Mayo. Usa avventuroso 1952. — *Boscaiolo della Louisiana si reca* [illegible] *New Orleans per vendere il* [illegible] *legname. Qui incontra una ragazza frivola e corteggiatissima. Sentendosi attratto* [illegible] *lei cerca goffamente di conquistarla* (c)
23,30 **Speciale Canale 5** (c)
FILM 24 — **Lì** [illegible] **che piaceva** [illegible] **Scotland Yard,** di Jack Smight, [illegible] Warren Beatty, Susannah York. Inghilterra commedia 1968. — *Per barare nel casinò riesce* [illegible] *far segnare* [illegible] *le carte dal produttore delle medesime. La polizia lo scopre* [illegible] *lo ingaggia per fargli sfidare* [illegible] *spacciatore* [illegible] *droga* (c)

Telecupole Canali 57-64

FILM 14 — **Woobinda,** telefilm (c)
FILM 14,30 **Odio implacabile,** [illegible] Edward Dmytryk, con Robert Young, Robert Ryan. Usa drammatico 1947. — *Reduci di guerra si* [illegible] *trano al bar. Uno uccide* [illegible] [illegible] *commilitone in quanto ebreo, poi scappa facendo cadere tutta la colpa su un altro*
16 — [illegible] **di ferro,** quiz [illegible] i ragazzi (c)
17,30 **Pelline story,** cartoni animati (c)
18 — **Trider,** [illegible]artoni animati (c)
18,30 [illegible] **animati** (c)
19,30 **Gazzettino** (c)
20 — **Top Cat,** cartoni animati (c)
FILM 20,30 **Le grandi congiure,** telefilm (c)
FILM 21,30 [illegible] **agenti segretissimi,** [illegible] Lucio Fulci, con Franco Franchi, Ciccio Ingrassia. Italia commedia 1965. — *Scambiati per agenti segreti due fotografi dementi* [illegible] *inseguiti da russi, americani e cinesi* (c)
[illegible] — **Gazzettino** (c)
FILM 23,30 **Operazione Z,** di Tay Garnett, con Robert Mitchum, Ann Blyth. Usa guerra 1952. — *Ufficiale americano fa mandare* [illegible] *dalle prime linee un'infermiera. Ferito e ricoverato in ospedale* [illegible] [illegible] *innamora*

Rete Manila 1 [illegible] 37-44

FILM 14,30 **Il sangue** [illegible] **Dracula,** di Stuart Rosemberg, con Naoumi Fleur. Giappone drammatico 1971. — *Un vampiro* [illegible] [illegible] *circuire* [illegible] *bambina che viene salvata per un pelo. Vent'anni dopo* [illegible] *incontra di nuovo e per farla sua contagia tutti coloro che le sono vicini* (c)
FILM 16 — **Il cerchio** [illegible] **fuoco,** [illegible] Lewis, con Alan Ladd. Usa giallo 1951. — *Banditi uccidono un ufficiale postale per rapinarlo. Una suora ha visto tutto e per non* [illegible] *parlare* [illegible] *sequestrano. Un poliziotto* [illegible] *di infiltrarsi nella gang per liberarla*
FILM 17,30 **L'uomo ucciso due volte,** di Wolfgang Schleif, con Zara Leander, Christian Wolff. Germania poliziesco 1959. — *Condannata* [illegible] [illegible] *lunga pena per aver ucci-* [illegible] *un ricattatore, uscita di galera scopre che invece è vivo* [illegible] *sta rovinando suo figlio. Stavolta lo ammazza veramente* (c)
19 — **Quattro** [illegible] [illegible] **Padre Quinto** (c)
FILM 19,45 **I quattro bersaglieri,** di F. Cerio, con Alberto Sordi, Riccardo Billi, Mario Riva. Italia commedia 1953. — *Inseparabili amici, costretti* [illegible] *partire per il servizio militare sono spediti in Abissinia. Le fidanzate li seguono come ausiliarie per non stare un attimo lontane da loro*
21,45 **Campanile in piazza,** giochi a premi (c)
FILM 23,30 **Film**

Quarta Rete Canale 22

FILM 14 — **Rubino,** telefilm (c)
14,30 **The Thing,** cartoni animati (c)
FILM 15 — **Chappaqua,** di Conrad Rooks, [illegible] Jean-Louis Barrault, William Burroghs, Allen Ginsberg. Usa drammatico 1968. — *Drogato* [illegible] *alcoolizzato newyorkese va in Francia* [illegible] *disintossicarsi. Paurosi incubi lo perseguitano* (c)
16,30 [illegible] **grande pallina blu,** per i ragazzi, (c)
18 — **Filmati** [illegible] [illegible] (c)
FILM 18,30 **Tempo** [illegible] **credere,** di Claudio Racca, con Nicola Parenti, Laura Vivaldi. Italia drammatico 1962. — *Per la carriera un giovane sacrifica tutti gli affetti e le amicizie. La morte di* [illegible] *persona cara lo riporta* [illegible] *riconsiderare il suo sistema di vita*
20 — **Speciale** [illegible] (c)
FILM 20,15 **Seme d'ortica,** telefilm (c)
FILM 20,45 **Big Story,** telefilm
21,15 **Astropanorama** (c)
FILM 21,30 **Fantasilandia,** telefilm (c)
22,30 [illegible] **Tv,** settimanale [illegible] automobilismo (c)
[illegible] 0,15 **Film**

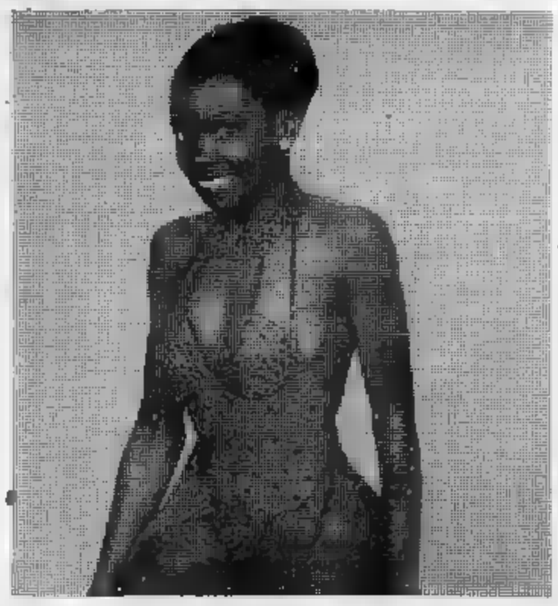

Rete uno

11 — **Santa messa** (c)
11,55 **Esperienze cristiane** (c)
13,30 **Telegiornale** (c)
17 — **[illegible] sportive** (c)
FILM 17,05 **Avventure, il [illegible] rischio, il fascino dei [illegible]: Anche [illegible] parlano,** *documenti — L'incredibile Washoe, scimpanzè al quale alcuni ricercatori americani sono riusciti a far associare il linguaggio tipico dei sordomuti con alcuni docenti. Lo scimpanzè in effetti parla* (c)
17,55 **Notizie sportive** (c)
18 — **Charles Aznavour** in concerto (c)
18,30 **[illegible]simo minuto** (c)
18,45 **Quel riasoso, irrascibile, cartesimo Braccio di ferro,** cartoni animati (c)
19 — **Campionato [illegible]** cronaca di un tempo di una partita [illegible] A (c)
20 — **Telegiornale** (c)
20,40 **Eneide,** dal poema di Publio Virgilio Marone. Con Giulio Brogi, Olga Karlatos, Marilù Tolo, Annabella Incontrera. Prima puntata — *Assieme ad un gruppo di scampati alla distruzione di Troia, Enea vaga per sette anni nel Mediterraneo e naufraga su [illegible] spiaggia [illegible]. Una misteriosa donna del luogo lo guida alla regina Didone.* (c)
21,35 **La [illegible] sportiva** (c)
22,35 **Prossimamente** (c)
22,50 **Telegiornale** — [illegible] Firenze: assegnazione del David di Donatello (c)

Rete due

11 — **Omaggio [illegible]** Orchestra sinfonica di Milano della Radiotelevisione italiana. Direttore: Doron Salomon (c)
11,40 **[illegible]** (c)
11,55 **Napoli [illegible] nell'opera dei pupi** (c)
12,45 **[illegible] animati** (c)
13 — **Tg2 ore tredici** (c)
FILM 13,30 **Mork [illegible] Mindy: Mork e [illegible] tolleranza,** telefilm (c)
16,30 **Tg2 [illegible] sport: [illegible] Milano: sci nautico,** campionati mondiali di velocità - Da Perugia: **Ciclismo,** Giro dell'Umbria; [illegible] Piediugo: **canottaggio,** campionati italiani [illegible] soluti (c)
18 — **Campionato [illegible] di calcio:** cronaca di un tempo di [illegible] partita di serie [illegible] (c)
18,30 **Piccole fate,** comiche
18,45 **Tg2 gol flash** (c)
FILM 18,55 **L'America in bicicletta: Gli spaccapietre,** telefilm. — *A Bloomington, una cittadina dell'Indiana c'è rivalità fra gli universitari e i figli dei locali. Un gruppo di questi [illegible] peggiato da Dave, maniaco [illegible] bicicletta [illegible] più [illegible] meno [illegible] tutto ciò che è italiano* (c)
19,50 **Tg2** (c)
20 — **Domenica sprint** (c)
20,40 **Accendiamo la lampada,** commedia musicale [illegible] Pietro Garinei e Iaia Fiastri. Con Johnny Dorelli, Gloria Guida, [illegible] Pandolfi. Prima parte. — *In un lontano Paese dell'Oriente uno scrivano balbuziente comincia a parlare normalmente e cerca di salvare la bella [illegible] [illegible] dalle grinfie di un'usuraia* (c)
FILM 21,40 **Cuore [illegible] [illegible] La droga uccide tre volte,** telefilm — *Due giovani chimici inventano [illegible] nuova, potentissima, droga. Un ricercatore più anziano scopre la cosa, scrive la formula [illegible] diario che nasconde ma viene ucciso dai due* (c)
22,30 **Ritratto [illegible] donna [illegible]** prosa. Con Giuliana [illegible] Sio, Amedeo Fago — *Durante [illegible] seduta psicanalitica [illegible] donna, sposata con una figlia, rivive i propri ricordi. Soprattutto si scopre come l'attaccamento al denaro possa mascherare altri sentimenti* (c)
23,20 **Tg2 stanotte** (c)

Rete tre

14 — **Diretta sportiva:** Da Palermo: **tennis,** torneo internazionale - Da Ancona: **pallacanestro [illegible]** campionati europei [illegible] - Da Pineto: campionato europeo di **pattinaggio a rotelle** (c)
17 — **Certo [illegible] d'Italia:** Auronzo (c)
17,20 **Citari [illegible] Santi,** musicale. Con Otello Profazio (c)
18,15 **Cose d'Abruzzo: Soldato blues ti amo,** documenti (c)
18,45 **Prossimamente** (c)
19 — **Tg3** (c)
19,15 **Sport regione** (c)
— **Gianni e Pinotto,** cartoni animati (c)
19,35 **Donna rock: [illegible] D'Angelo [illegible] Casablanca,** musicale (c)
21,40 **Fermo, il segno e il paesaggio,** documenti [illegible] (c)
22,10 **Tg3** (c)
— **Gianni e Pinotto,** cartoni animati (c)
22,30 **Campionato di calcio A e B** (c)

Svizzera

10 — **Cerimonia ecumenica** (c)
13,30 **Telegiornale** (c)
13,35 **Un'ora con voi** (c)
14,35 [illegible] (c)
16,20 **Angolo [illegible] mondo,** documentario (c)
17,15 **Swiss puzzle** (c)
FILM 17,40 **Parla più forte per favore,** telefilm (c)
18,30 **Settegiorni** (c)
19 — **Telegiornale** (c)
19,15 **Piaceri della musica** (c)
20 — **Il Regionale** (c)
20,15 **Telegiornale** (c)
20,35 **La conquista del cielo,** documentario (c)
21,30 **La domenica sportiva** (c)
22,30 **L'Olimpiade greca - Telegi[illegible]le** (m)

Montecarlo

17 — **Cartoni animati** (c)
17,15 **Shopping** (c)
FILM 17,35 **Pellegrini d'amore,** [illegible] Sophia Loren. Italia [illegible]
FILM 19,15 **La signora e il [illegible],** telefilm (c)
19,45 **Notiziario** (c)
19,50 **Editoriale** (c)
19,55 **Via col tempo,** giochi a premi (c)
20,35 **Il [illegible] [illegible] piaga,** [illegible] Tonino Ricci, [illegible] Klinski. [illegible] guerra 1969 (c)
22,10 **Oroscopo** (c)
FILM 22,15 [illegible]
23,10 **Notiziario** (c)
23,15 **Editoriale** (c)

Capodistria

16 — **Speedway,** campionati [illegible] mondo (c)
16,25 **Campionati dei Balcani di atletica** (c)
19 — **Campionati del [illegible] [illegible] Speedway,** [illegible] (c)
[illegible] — **Cartoni animati** (c)
20,15 **[illegible] d'incontro** (c)
FILM 20,30 **[illegible] In coperta,** [illegible] Bruno Corbucci, con Little Tony, Sheyla Rosin. Italia [illegible] media 1968 (c)
FILM 22 — **La grande V[illegible]n** (c) - **Musica senza confini: I [illegible] Boney M** (c)

IL MEGLIO ALLA RADIO

UNO (FM 92,1)

9,30 **Santa Messa**
10,15 **Le galline pensierose.** Presenta Liù Bosisio
11 — **Con [illegible] sulla spiaggia, ovvero: fantasie estive di Mimmo Fusco**
12,30 **Dan[illegible] Piombi presenta: [illegible] bianca.**
13,15 **Home tudene.** Il gioco, dall'azzardo alla destrezza, all'agonismo
14 — **Canzoni di ieri e di oggi**
14,30 **Carta bianca.** Presenta Daniela Piombi (seconda parte)
16,50 **Tutto il calcio minuto per minuto**
19,20 **Bulli, [illegible] e jukebox**
20 — **Stagione lirica di Radiouno: Der Freischütz.**
22,15 **Intervallo musicale**
22,29 **Check-up [illegible] [illegible] Vip,** ovvero: «Anche i Grandi si ammalano» oggi: «Luigi XIV»

DUE (FM 95,6)

8,15 **Oggi è [illegible]** Rubrica religiosa del GR2
8,45 **[illegible] [illegible] cos'è [illegible] umorismo?** Testi di Clotilde Paternostro (dodicesima puntata)
9,35 **Carlo [illegible] presenta il [illegible] vacanze,** con Barbara Boncompagni, Franco Franchi, Ciccio Ingrassia ed Enrico Maria Salerno
11 — **Spettacolo Concerto.** La commedia musicale italiana. Presenta Delia Scala
12,15 **Le mille canzoni.**
12,45 **Hit Parade 2** (ovvero [illegible] caldi). Presenta Emilio Levi
13,41 **Sound-Track.** Musiche e [illegible] Curiosità, informazioni, ricordi [illegible] vecchi e nuovi film e delle loro musiche
14 — **Trasmissioni regionali**
14,30 **Domenica con noi estate**
[illegible] — **Domenica sport**
19,50 **Il [illegible] [illegible] parte.** Proposte confidenziali [illegible] senza pregiudizi [illegible] Franco Soprano
20,50 [illegible] d'estate. [illegible]
21,40 **[illegible] un [illegible] indietro.** Canzoni e musiche di ieri e [illegible] l'altro ieri
22,50 **Buonanotte Europa.** Un regista e la sua terra: Francesco Rosi vi parla di Napoli

TRE (FM 98,2)

14 — **Antologia di Radiotre: La orchestrazione del quadro. - Contro-/canto. - Il suono. - Contro/canto**
17 — [illegible] Opera in tre atti [illegible] Luigi Illica [illegible] Giuseppe [illegible] Musica di Giacomo Puccini
19,25 **Il [illegible] [illegible] [illegible] fascista,** di [illegible] Montemagno
21 — Dall'Auditorium [illegible] Torino della Rai: **Concerto sinfonico.**
22,40 Pagine da: **Il piacere,** di Gabriele d'Annunzio. Lettura di Giancarlo [illegible]
23,05 Da Torino, Gracieta Reva presenta: [illegible] **jazz.** Improvvisazione e creatività nella musica

Telecupole [illegible] 57-64

FILM 9,30 **Woobinda,** telefilm (c)
FILM 10 — **Le grandi congiure,** telefilm (c)
11 — **Basket Usa** (c)
12,30 **Piazza grande,** giochi a premi (c)
14 — **Woobinda,** cartoni animati (c)
14,30 **[illegible] story,** cartoni animati (c)
15 — **Trider,** cartoni animati (c)
15,30 **Gli gnomi della montagna,** cartoni animati (c)
16 — **Pussy,** la balena buona, [illegible] Ewing M. Brown, con William Shatner. Usa commedia 1976 — *Bambino [illegible] talmente gli animali marini e comunica così [illegible] loro [illegible] salvato [illegible] delfino se si perde in mare. Quando [illegible] costretto [illegible] cessato di fare il guardiano all'acquario, un delfino fa lo sciopero della fame* (c)
17,30 **Peline story,** cartoni animati (c)
18 — **Trider,** cartoni animati (c)
18,30 **Gli gnomi della montagna,** cartoni animati (c)
19 — **Trailers,** rubrica cinematografica (c)
19,30 **Oroscopo** - Sport flash (c)
20 — **Top Cat,** cartoni animati (c)
20,30 **Star parade,** musicale [illegible]
FILM 21,30 **Veneri [illegible] sole,** [illegible] Marino Girolami, con Walter Chiari, Franco Franchi, Ciccio Ingrassia, Valeria Fabrizi. [illegible] commedia 1965 — *Tre episodi: giornalista aiuta [illegible] [illegible] a mettere [illegible] salvo una misteriosa valigia; servile fattorino [illegible] nei pasticci il suo capo; [illegible] attente giovane cerca disperatamente una compagna*
23 — [illegible] **40** (c)
FILM 23,30 **La [illegible] [illegible] vetro,** [illegible] Michael Verhoeven, con Senta Berger. Germania commedia 1971 — *Tornato [illegible] casa trova la moglie [illegible] un altro e [illegible] [illegible] accettare la convivenza a tre. Poi si fa arrestare perché gira nudo per strada* (c)

Teleradio city (Al) Canali 44-47

FILM 12 — **Quella casa nella prateria,** telefilm (c)
13 — **Matchless,** di Alberto Lattuada, con Patrick O'Neil, Ira Furstenberg. Italia commedia 1968 — *Dotato del dono dell'invisibilità [illegible] assieme ad una spia bellissi[illegible] di mettere le mani su una formula segreta concupita da tutte le [illegible]zioni* (c)
FILM 14,30 **L'incredibile Hulk,** telefilm (c)
15,30 **Superclassifica show** (c)
FILM 16,30 **Rosolino [illegible] soldato,** [illegible] Nanni Loy, con Nino Manfredi, Peter Falk. [illegible] commedia 1970 — *Soldati americani con [illegible] prigioniero italiano tentano di penetrare in [illegible] fortino. Scoperto che [illegible] stato abbandonato si danno da fare per evitare il bombardamento della zona* (c)
18 — **La piccola Luiù,** cartoni animati (c)
18,30 **La squadra dei sortilegi,** telefilm (c)
FILM 19,30 [illegible]
FILM 20,30 [illegible] **giorno [illegible] suo compleanno,** di Luciano Salce, [illegible] Paolo Villaggio, Eleonora Giorgi. [illegible] commedia 1974 — *Trentaduenne ipervizlato si consola con foto porno. Un'americana lo erudisce e quando lui vuole sposarla [illegible] madre decide di affogarlo* (c)
FILM 22 — **Sulle strade della California,** telefilm (c)
FILM 23 — **[illegible] mostro è in tavola,** [illegible] **Frankenstein,** di Antonio Margheriti, con Joe Dallesandro, Monique Van Voren. [illegible] commedia 1974 — *Frankenstein [illegible] un mostro donna con pezzi di defunti. Poi crea un mostro [illegible]omo per farli accoppiare, ma questo non vuole saperne di lei* (c)
FILM 0,30 [illegible]

G. R. P. Canali 42-60-66

7,35 **La doppia morte,** di Pecas, con Claude Titre, Claude Farrel. Francia drammatico 1960 — *Pittore ama ma sposa ricca. Poi lascia questa e torna con prima che muore in incidente. Ne approfitta per uccidere la consorte e sostituirla ereditando* (c)
FILM 9 — **respiro,** Vernon Sewell, con Faith Domergue, Lee Patterson. Inghilterra drammatico 1956 — *Giovane intraprendente a Londra in cerca di fortuna si lancia con un coetaneo conosce bellissima che lo porta sulla cattiva strada. Resosene conto cerca di uscirne gli altri gli rapiscono la ragazza e lo ricattano* (c)
FILM 10,30 **da cocente passione,** Giorgio Capitani, Jane Birkin, Aldo Maccione. Italia commedia 1976 — *Due coppie assortite vivono di stenti in paesino nei pressi di Milano. Scoprendo che tutti si tradiscono a vicenda fra loro, decidono di scambiarsi le mogli, ma c'è qualcuno che li spia e li ricatta minacciando di divulgare la cosa* (c)
FILM 12 — **Get Smart,** telefim (c)
12,15 **Vangelo festivo** (c)
FILM 12,30 **Get Smart,** telefilm (c)
13 — **La principessa Zaffiro,** cartoni animati (c)
13,35 **Zora la rossa,** cartoni animati (c)
FILM 14,15 **giallo,** Geza Radvani, con Maria De Tasnady, Fosco Giachetti. drammatico 1942 — *Un medico con sua moglie e il direttore un ospedale si turano nella jungla. I coniugi vanno in crisi loro e l'altro tenta di approfittarne. Disgrazie naturali appianano le*
FILM 15,30 **Telefilm**
17 — **Allegra fantasia,** per i ragazzi (c)
18,30 **I cinque ragazzi Montagne Rocciose,** telefilm (c)
19,30 **Elvis Presley show,** musicale (c)
FILM 20 — **Sanford son,** m (c)
FILM 20,35 **La spietata la** di Mario Gariazzo, Philippe Leroy, Silvia Monti, Klaus Kinski. Italia poliziesco 1973 — *Commissario indaga su un delitto mafioso. Tutti i possibili testimoni vengono eliminati, ma lui riesce a scoprire lo stesso insospettabili connivenze* (c)
22,20 **Bunker,** sceneggiato (c)
FILM 23,50 **Una ragazza caldo,** Joseph Sarno, Marie Liljedhal, Lennart Lindberg. Usa-Svezia commedia 1971 — *Costretta prostituzione dei debiti fa da pretesto ad un film hard core estremamente mutilato censura* (c)
FILM 1 — **Rotte a tutte le esperienze,** di Guy Maria, con Marcel Charvey, Olivier Matot. Francia horror 1977 — *Assunta come infermiera in un castello scopre che il maggiordomo ipnotizzatore domina il padrone di casa e gli fare testamento in suo favore prima di cercare di ucciderlo* (c)
3 — **Film no**

Telestudio T. Canali 24-45

9 — **Buongiorno Telestudio,** musica e dediche (c)
10 — (c)
11 — **All'inferno ritorno,** di Kenneth W. Richardson, con Jim Brever, James McLarty. Usa guerra 1970 — *Due commandos alleati tentano nella Francia occupata missione disperata* (c)
12,30 **Di tutto un po',** annunci economici (c)
13 — **Walt Disney show,** cartoni animati (c)
FILM 13,30 **Julia,** telefilm (c)
FILM 14 — **Combat,** telefilm (c)
15 — **Marameo,** cartoni animati (c)
15,30 **Rotocalco** (c)
FILM 16 — **Angela,** telefilm (c)
17 — **Ciao amici,** tv dei ragazzi (c)
17,15 **Documentario** (c)
17,45 **Terrytoons,** cartoni animati (c)
18,10 **Fabulous Funnies,** cartoni animati (c)
FILM 18,30 **La squadra segreta,** telefilm (c)
19 — **Combat,** telefilm (c)
20 — **Walt Disney show,** cartoni animati (c)
FILM 20,30 **Criminali della galassia,** di Anthony Dawson, con Gastoni, Tony Russel, Massimo Serato. fantascienza — *Scienziato pazzo rapisce le persone e le trasforma in esseri lilliputziani. Il detective incaricato delle indagini scopre tutto, lo riferisce, ma non è creduto* (c)
FILM 22,15 **Vendicherò il mio passato,** di Robert Hamer, con Robert Hamer, Hugh Inghilterra drammatico — *Condannato ingiustamente sconta pena. Quando di galera raccoglie le prove per far incarcerare i veri colpevoli* (c)
FILM 24 — **donne,** Jess Franco, con Maria Schell, Michael McCambridge. Spagna drammatico 1969 (c)
FILM 1,30 **punto** di Franz Marischka, con Helga Kong, Jon Bulatsky. Germania commedia 1974 — *Avventure sentimentali e varie baldorie in una locanda bavarese i cui frequentatori paiono un lo pensiero* (c)

Antenna Nord Canali 58-41-25-23

9,30 **Il mondo di Paul,** cartoni animati (c)
FILM 10 — **L'oro di Hunter,** telefim (c)
FILM 11 — **Star trek,** telefilm (c)
12 — **Discostar** (c)
12,30 **Candy-Candy,** cartoni animati (c)
13 — **Cronaca di un incontro di boxe** (c)
FILM 14 — **Howard,** telefilm (c)
FILM 14,30 **Il figlio di Simbad,** di Ted Tetzlaff, con Dale Robertson, Sally Forrest. Usa avventuroso 1955 — *Innamorato di un'ancella del califfo, penetra nel palazzo per incontrarsi con lei. Catturato, è condannato a morte, ugualmente il sovrano sbarazzarsi di un aspirante usurpatore* (c)
16 — **La principessa** cartoni animati (c)
17 — **Il Paul,** cartoni animati (c)
17,30 **Trider,** cartoni animati (c)
FILM 18 — **Star trek,** telefilm (c)
FILM 19 — **I ragazzi della porta** telefim (c)
FILM 19,30 **Mister Howard,** telefim (c)
20 — **Candy Candy,** cartoni animati (c)
FILM 20,30 **Tutto l'oro mondo,** di René Clair, Bourvil, Philippe Noiret. Francia commedia — *Un d'affari scopre che passino ha la media di longevità più alta della Francia e cerca di impiantarvi stazione termale. Un vecchietto ostinato si rifiuta cedergli il terreno*
22,10 **Star trek,** telefilm (c)
FILM 23 — **Maria Antonietta,** storico (c)
FILM 0,30 **Ironside,** telefilm (c)

Videogruppo Canali 52-54-57

9,30 **Usul,** cartoni animati (c)
FILM 10,30 **Una strega in paradiso,** di Richard Quine, James Stewart, Kim Novak. Usa commedia 1959 — *Simpatica streghetta ha deciso di sposare un editore e usa le arti magiche per far allontanare sua scomoda*
12,05 **La grande vallata,** sceneggiato (c)
13 — **Conta fino e prega,** George Sherman, con Van Heflin, Joanne Woodward. Usa avventuroso 1955 — *Dopo la guerra di secessione un soldato nordista cambia vita e diventa predicatore facendo rav- compagni bisboccia e convertendo lentamente tutto il suo paese*
14,30 **La città domanda,** filo diretto col sindaco (c)
15 — **Il grande Usul,** cartoni animati (c)
FILM 16 — **Ellery Queen,** telefilm (c)
17 — **Il grande Usul,** cartoni animati (c)
19,30 **La in Piemonte** (c)
FILM 20 — **Vegas,** telefilm (c)
FILM 21 — **Scherzi da prete,** di Pier Francesco Pinglitore, Pippo Franco, Lino Toffolo Italia commedia 1978 — *Prete ciociaro celebra la messa in dialetto. La dc gli contro e lui fonda partito che in pochi mesi la supera di gran lunga come consistenAlcuni nobili allora di ricattarlo* (c)
FILM 22,40 **Ellery Queen,** telefilm (c)
FILM 24 — **Film**

Canale 5 Canali 32-36-43-61-69

10 — **animati** (c)
12 — **Superclassifica show,** i filmati delle canzoni della parade (c)
13 — **Tennis,** finali campionati d'America (c)
FILM 16 — **Watussi,** di Kurt Neumann, con George Montgomery, Tania Elg. Usa avventuroso 1958 — *Una miniera di favolosi diamanti è nascosta nel cuore dell'Africa Nera. In molti organizzano una spedizione per recuperarli. Pochi tornano* (c)
— **Il fantasma,** telefilm (c)
19 — **Dallas,** telefilm (c)
20 — **Speciale 5** (c)
FILM 20,30 **Camelot,** di Joshua Logan, con Harris, Vanessa Redgrave, Franco Nero. Usa musicale 1968 — *Re Artù sposa Ginevra decide di mettere pace nelle sue terre travagliate da lotte interne. scopo chiama corte tutti i cavalieri. Lancillotto s'innamora a prima vista della regina lo ricambia* (c)
FILM 23,30 **Il ritorno Ringo,** Duccio Tessari, con Giuliano Gemma, Fernando Sancho. Italia western 1965 — *Finale dell'Odissea in chiave western: banditi messicani occupano il paese e sua. Tornato guerra si traveste mendicante e cerca di fare piazza pulita* (c)

Quinta Rete Canale

FILM 10 — **Su le mani cadavere,** di Leon Klimowsky, con Peter Lee Lawrence, Espartaco Santoni, western 1972 — *capitano dei nordisti terrorizza i possidenti per pire loro le terre. Un pistolero in realtà agente fa giustizia* (c)
FILM 11,30 **Nemico pubblico,** William Wellman, con James Cagney, Jane Russel. Usa drammatico — *la tragica ascesa di due amici dai bassifondi Brooklyn agli alti vertici della americana ai tempi proibizionismo. Uno dei due ha però vita che fa carca di lascial'altro che invece vuol sapere di perderlo*
13 — **Hong Kong porto franco per bara,** Manfred T. Kholer, Heinz Drache, Elga Andersen. Germania giallo 1964 — *Due detective privati indagano sulla morte di due giovani inglesi in Cina. Scoprono losco giro di trafficanti di droga e s'imbattono in strano assassinio che potrebbe essere una montatura* (c)
14,30 **Uragano Yalù,** di Lesley Selander, con John Hodjak, Stephen McNally. Usa guerra 1952 — *Due marines in Corea la stessa donna. Lei ma saranno gli avvenimenti a far precipitare cose scelta* (c)
16 — **Gli antenati,** cartoni animati (c)
16,30 **Gundam,** cartoni animati (c)
FILM 17 — **Il barone,** telefilm (c)
18 —
18,30 **antenati,** cartoni animati (c)
19 — **Gundam,** cartoni animati (c)
19,30 **con...** (c)
FILM 20,30 **Il barone,** telefilm (c)
FILM 21,30 **Le Mandrin,** di Mario Soldati, con Alberto Rabagliati, Pampanini. Italia avventuroso 1951 — *Nel '700 in Savoia un contrabbandiere affascina favorita del re. Il suo rifiuto le ire di che però, vedendo la dedizione donna di lui, idea e lo*
FILM 23 — **Il fuoco carne,** di Paul Gegault, con Roger Vadim, Franco Fabrizi. Francia drammatico — *Il figlio di giornali- e il figlio di un miliardario organizzano il finto rapimento del secondo. La cosa, data la loro imperizia si trasforma in un bagno di sangue* (c)
1 — **Mondo** documentario 1964 — *Stranezze e cose turpi scovate in cinque continenti* (c)

Rete Manila 1 Canali 37-44

FILM 19 — **Prima comunione,** Alessandro Blasetti, con Aldo Fabrizi, Gaby Morlay. Italia com- — *La mattina della prima comunione della figlia pasticciere per fa- più in fretta va a ritirarle il vestitino bianco dalla sarta. Vari incidenti fanno ritardare esasperare sempre più e la cosa è un riesame delle manchevolezze nei confronti degli altri.*
21 — **Nel paradiso vivo Eva,** di Zigmund Sulistrowsky, Kitty Wolf. Germania documentario 1971 — *Com- fuori campo, scene vita noiosissime di una colonia di nudisti un'iso-* (c)
23 — **no stop,** quindicinale di automobilismo (c)
FILM 24 — **Il magnifico fuorilegge,** di William D. Russel, con Robert Ryan, Claire Trevor. Usa western 1951 — *Maggiore nordista per le manovre di un trafficante è accusato di un omicidio che ha mai commesso. Riuscito ad evadere diventa bandito per vendicarsi*

Quarta Rete Canale 22

12 — **Zona disco,** filmati musicali (c)
14 — **The Thing,** cartoni animati (c)
FILM 14,30 **Fantasilandia,** telefilm (c)
FILM 15,30 **Seme d'ortica,** telefilm (c)
16 — **Big story,** telefilm
16,30 **La grande pallina blu,** per i ragazzi (c)
17,30 **Filmati a** (c)
FILM 18,30 **mare né sabbia,** drammatico (c)
— **al** (c)
FILM 20,15 **Porca vacca mi hai rotto,** Cliff Owen, con Carolyn Seymour, Wilfrid Brambell. Inghilterra commedia 1972 — *Un giovane assillato dal padre sposa una spogliarellista. Il genitore, contrario al matrimonio fa di tutto per farlo separare lei* (c)
21,45 **Astropanorama** (c)
FILM 22 — **Poliziotto insolito,** telefilm (c)
22,30 **Le continuavano a** **zurka a letto,** di John Hilbart, con Soltof. Danimarca commedia 1971 — *Rettore di un collegio maschile vuole aprire desimo alle ragazze. I consiglieri si oppongono e per convincerli lui sparge potenti afrodisiaci* (c)
FILM 0,15 **Film**

I CINEMA DI TORINO

CRITICA		[redacted]	
Capolavoro	■■■■■	Eccezionale	OOOOO
Ottimo	■■■■	Successo	OOOO
Favorevole	■■■	Consensi	OOO
Discusso	■●	Discordi	OO
Mediocre	■	Scarso	O

Riduzioni ai associazioni convenzionate con l'Agis — Cinema: Arco, Eliseo.

cinema prime [redacted]

AMBROSIO c. Vitt. Eman. 52 Tel. 547.007	**Excalibur**, di John Boorman, con Nicol Williamson, Nigel Terry, Helen Mirren (Usa - Colori) — Con la spada fatata e con l'aiuto del Mago Merlino, Artù diventa re; ma non ha fatto i conti con sua moglie Ginevra. Orario: 15,45; 17,20; 18,50; 20,30; 22,15. ★ Fantastico	PRIMA [redacted] Ingresso L. 4000
ARISTON v. Lagrange 21 Tel. 548.147	**Condorman**, [redacted] Jarrott, [redacted] Michael [redacted], Oliver Reed, Barbara Carrera (Usa - Col.) — Il nuovo eroe creato dalla «Walt Disney Productions» questa volta è seduttore, agente segreto e anche uomo volante. Orario: 14,40; 16,35; 18,30; 20,25; 22,20. Non viet. ★ Avventuroso	[redacted] VISIONE Ingresso L. 3500
ARLECCHI[redacted] c. Sommeiller 22 Tel. 587.190	**Miele di donna**, di Guglielmo Angelucci, con Clio Goldsmith, Catherine Spaak, Fernando Rey (It. - Col.) — Scrittrice si presenta ad editore, pistola in pugno, per obbligarlo a leggere il proprio manoscritto, simile ad... Orario: 15; 17; 18,50; 20,40; 22,30. Viet. 14. [redacted]	PRIMA VISIONE Ingresso L. 3500
ARTISTI EROTIC CENTER v. Artisti Tel. 831.374	**Tre porno liceali a Parigi** (Francia - [redacted]). Viet. 18 Orario: ap. ore 15; ultimo 22,30 ★ Erotico	OGGI LA PRIMA Ingresso L. 3000
ASTOR v. Viotti 8 Tel. 519.516	**Storie di ordinaria follia**, di Marco Ferreri, con Ornella Muti, [redacted] (Italia - Colori) — La figura dell'originale scrittore «maledetto» americano, tratta da alcuni suoi romanzi e novelle. Viet. 18. Orario: 15,15; 17,05; 18,55; 20,45; 22,35. ★ Drammatico	Critica ●●● Pubblico OOOOO Ingresso [redacted]
AUGUSTUS p. C.L.N. 248 Tel. 530.714	**Ricomincio da tre**, di Massimo Troisi, con Massimo Troisi, Fiorenza Marchegiani, Lino Troisi (Italia - Colori) — Il simpatico comico de «La smorfia» in un film da lui diretto sulle sfortune di un napoletano timido. Orario: 16,10; 18,10; 20,10; 22,30. Non vietato. ★ [redacted]	Critica ●●●● [redacted] OOOOO Ingresso L. 3500
CAPITOL v. S. [redacted] 24 Tel. 540.605	**L'assassino ti siede accanto**, di Steve Miner, con Amy Steel, Adrienne King (Usa - Colori) — L'unica superstite del precedente «Venerdì 13» alle prese nuovamente con il sanguinario mostro che [redacted] nella boscaglia. Orario: 15,15; 17,05; 18,55; 20,45; 22,35. ■ Horror	Critica ● Pubblico OOO Ingresso L. 3500
CENTRALE [redacted] v. C. [redacted] 27 Tel. 540.110	**La [redacted] degli angeli ribelli**, di M. T. Giordana, con Clio Goldsmith, V. Mezzogiorno (Italia - Colori) — Donna della borghesia s'innamora di uno sconosciuto il quale è inseguito [redacted] terrorista. Orario: 16; 18,10; 20,20; 22,30. ■ Drammatico	PRIMA VISIONE Ingresso L. 3000
CRISTALLO v. Goito 5 Tel. 650.71.00	**Carcerato**, [redacted] Brescia, con Mario Merola, Regina Bianchi, Erika Blank (Italia - C[redacted]ri) — Il re della sceneggiata fa piangere anche sul grande schermo. Orario: 14,40; 16,30; 18,30; 20,30; 22,30. Viet. 14. ★ Dra[redacted]	[redacted] Ingresso L. 3500
DORIA v. Gramsci Tel. 542.422	**Piso pisello**, di Peter Del Monte, con Luca Porro, Fabio Peraboni, Valeria D'Obici (Italia - Colori) — In una Milano moderna e strakinata, la [redacted] di un tredicenne che diventa padre e del suo bambino. Non viet. Orario: 14,55; 16,50; 18,45; 20,40; 22,40. ★ Commedia	Critica ●●● Pubblico OOOO Ingresso L. 4000
GIOIELLO v. C. Colombo 31 Tel. 500.760	**Il cavernicolo**, [redacted] Ringo Starr e Barbara [redacted] (Usa - Colori) — L'ex [redacted] e la [redacted] moglie in una serie di amene avventure nell'età [redacted] pietra. Orario: 16,30; 18,30; 20,30; 22,30. ★ Commedia	PRIMA VISIONE Ingresso L. 3500
KELLER STUDIO V.le Mad. Camp. 1 Tel. 215.613	**Candy Candy**, cartoni animati. - **Professione... giocattolo**, di F. Veber, con P. Richard (Fr. - Col.) — Figlio viziato si fa comprare giornalista. Orario: proiez. uniche ore 16,30; 19,20. ★ Commedia	Critica ●●● Pubblico OO Ingresso L. 3500
IDEAL c. Beccaria 4 Tel. 541.523	**L'invincibile [redacted]**, [redacted] Golan, con Franco Nero, Susan George (Usa - Colori) — Reduce [redacted] Vietnam, campione [redacted] marziali, sgomina gang che spadroneggia su un'isola. Orario: 14,50; 16,45; 18,40; 20,30; 22,30. Non viet. ★ [redacted]	Critica ● Pubblico OOO Ingresso L. 3500
LILLIPUT v. XX Sett. 15 bis Tel. 537.100	**I cancelli del cielo**, di Michael Cimino, [redacted] Huppert, Kris Kristofferson (Usa - [redacted]ori) — [redacted] Wyoming alla fine dell'800, immigrati europei in cerca di fortuna si scontrano con i potenti allevatori di bestiame. Orario: 14,20; 17; 19,40; 22,20. Non viet. ★ [redacted]	Critica ●●● Pubblico OOO Ingresso L. [redacted]
LUX Gall. S. Federico Tel. 541.283	**Scontro di titani**, di Desmond Davis, con Harry Hamlin, [redacted] Bowker, Burgess Meredith, Laurence Olivier (Usa - Col.) — Perseo, figlio di Giove, vuole conquistare la mano di Andromeda. Orario: 15,15; 17,40; 20,05; 22,30. ■ Fantastico	[redacted] VISIONE Ingresso L. 3500
MAFFEI v. Pr. Tommaso [redacted] Tel. [redacted]	**Orgasmo pornografico** (Francia - Colori). Viet. 18. Orario: ap. ore 14,30; ultimo 22,30. ■ Commedia erotica	[redacted] VISIONE [redacted] recensita Ingresso L. 3000
[redacted] v. Pr. Tommaso 6 Tel. 650.54.70	**Sexual Pink [redacted]** con Vanessa Del Rio, Samantha Fox [redacted] - Colori). Viet. 18. Orario: 14,30; 16; 17,40; 19,10; 20,40; 22,30. ★ Commedia [redacted]	PRIMA [redacted] [redacted] recensita Ingresso L. 3000
NAZIONALE v. Pomba 7 Tel. [redacted]	**[redacted] cimitero**, di Lucio Fulci, con Katherine McColl, [redacted]o Malco, Dagmar L[redacted] (Italia - Colori) — Nei sotterranei di una villa, dove vive professore, morto vivente attira numerose vittime. Orario: 15; 16,30; 18; 19,30; 21; 22,30. Viet. 18. ■ Horror	Critica ● Pubblico OOO Ingresso L. 3500
OLIMPIA v. Arsenale 31 Tel. [redacted]	**...E noi non faremo karakiri**, di Francesco Longo, con Vittorio Mezzogiorno, Mara Venier (Italia - Colori) — Vicende sentimentali [redacted] maestra [redacted] e aiuto regista, ambientate in luoghi imprecisati. Orario: 15,10; 17; 18,50; 20,40; [redacted]	[redacted] LA PRIMA Ingresso L. 3500
ORFEO p. Carina Tel. 839.67.01	**Escalation sessuale** (Francia - Colori). Viet. 18. Orario: ap. ore 15; ultimo 22,30. ■ Commedia erotica	PRIMA VISIONE non recensita Ingresso L. 3000
PRINCIPE v. P. d'Acaja 45 Tel. 760.951	**Tre porno liceali a Parigi** (Francia - Colori). Viet. 18. Orario: ap. ore 15; ultimo 22,30. ★ Commedia [redacted]	OGGI LA PRIMA Ingresso L. 3500
REGINA c. R. Margh. 123 Tel. 530.885	**Christine, follia del sesso**, [redacted] Schulte Martiñe, Gopart Geraig (Germania — [redacted]ri). Viet. 18. Orario: ap. ore 10; ultimo 22,30. ★ [redacted]	PRI[redacted] non recensi[redacted] [redacted] L. [redacted]
REPOSI v. XX Settembre Tel. 531.400	**[redacted] alla crema**, di Sergio Martino; [redacted] Edwige Fenech, Lino Banfi, Gianni Cavina (Italia - Colori) — Consueti tradimenti in allegria e vicende strampalate intorno a bellona di turno. Non vietato. [redacted] 15,10; 17; 18,50; 20,40; 22,30. ★ Commedia	PRIMA VISIO[redacted] non recensita Ingresso L. 3500
[redacted]MANO Galleria Subalpina Tel. 510.145	**Sogni d'oro**, di Nanni Moretti, con Nanni Moretti [redacted] Piera Degli Esposti (Italia - Colori) — Vicende di [redacted] giovane regista fra dibattiti, vita familiare e ultimo film su Freud. Orario: 16,15; 18,30; [redacted]30; 22,30. Non viet. ★ Commedia	[redacted] ■■■ Pubblico OOO Ingresso L. 3500
STUDIO RITZ v. Acqui 2 Tel. 830.521	**L'ultimo metrò**, di François Truffaut, con Catherine Deneuve, [redacted] Depardieu, Jean Poiret (Francia - Colori) — Vicissitudini di una compagnia di attori durante l'occupazione nazista a Parigi. Non viet. Orario: 17,30; 20; 22,30. ★ Commedia drammatica	[redacted] ●●●● [redacted] OOO Ingresso L. 3000
TORINO v. Buozzi 6 Tel. 530.353	**Bocca d'oro**, con Leslie Bovee (Usa - Colori). Viet. 18. Orario: ap. ore 10; ultimo 22,30. ★ Erotico	OGGI [redacted] PRIMA Ingresso L. 3500
VITTORIA v. [redacted] Tel. 561.789	**Il turno**, [redacted] Tonino Cervi, [redacted] Vittorio Gassman, Laura Antonelli, Paolo Villaggio (Italia - Colori) — Prima Don [redacted] alcozer, poi Ciro Coppa, poi Pepè Abatta, poi... Orario: 14,35; 16,35; 18,35; 20,35; 22,35. ★ Commedia	[redacted] Ingresso L. 3500
VITTORIO VENETO p. Vitt. Veneto [redacted] Tel. 871.542	**Vedove in [redacted]** (Francia - Colori). Viet. 18. Orario: ap. ore 14,30; ultimo 22,30. ★ Commedia erotica	[redacted] non recensita Ingresso L. 2500
KELLER STUDIO v.le Mad. Camp. 1 [redacted] 215.613	L'Associazione «Il Futuro» presenta **A change of seasons** (In amore si cambia), di R. Lang, [redacted] McLaine, Bo Derek, A. Hopkins. Proiezione unica. Edizione originale. Orario: 21,15.	Critica ●● Pubblico OOO Ingresso L. 3500

proseguimenti prime visioni

ACAPULCO v. Donizetti [redacted] Tel. 651.264	**Rollerball**, di N. Jewison, con J. Caan, J. Houseman, M. Adams, J. Beck (Usa - G.B. - Col.) — Nel 2018, in un mondo governato dal benessere, nuovo sport distrugge i suoi campioni e fa delirare la folla. Orario: 15,45; 17,55; 20,05; 22,30. [redacted] 14. ★ [redacted] avveniristico	Critica ●●● Pubblico OOOO [redacted] L. 2000
ARCO-INC. c. Pr. Oddone 31 Tel. [redacted]	**Un uomo chiamato Cavallo**, di Silverstein, con [redacted] Harris, D. J. Anderson (Usa - Col.) — Nel [redacted] aristocratico inglese diviene capo dei Sioux dai quali era stato fatto prigioniero. [redacted] 16,30; 18,30; 20,30; 22,30. Non viet. ★ Western	RIEDIZIONE Ingresso L. 2500
ELISEO piazza [redacted] Tel. 335.98.16	**I carabbinieri**, di F. Massaro, con Giorgio Bracardi, Andy Luotto, Leo Gullotta, Mario Marenco (Italia - Colori) — Militi impegnati nello «scandalo [redacted] melano» [redacted] via alle consuete barzellette sull'Arma. Non viet. Orario: 20,30; 22,30. ■ Commedia	Critica ■ Pubblico OOOOO Ingresso L. 2000
F[redacted] v. Po 30 Tel. 832.214	**Papillon**, di Franklin J. Schaffner, con Steve Mc Queen, Dustin Hoffman, Victor Jory, Anthony Zerbe (Usa-Colori) — Le ripetute fughe dalla Guyana di «Papillon» il leggendario galeotto-scrittore morto alcuni anni fa. Orario: ap. ore 16; film: 16; 18,05; 20,10; 22,20. Non viet. ★ Avventuroso	RIEDIZIONE (1974) Ingresso L. 2000
FIAMMA c. Trapani 57 Tel. 372.057	**Qua la mano**, di Festa Campanile, con Montesano, Celentano, Lilli Carati (Italia - Colori) — Due film diversi: in uno Celentano prete balla il rock; nell'altro Montesano laico insegna il romanesco al Papa. Non viet. Orario: ap. ore 20; ultimo 22,20. ★ Due film brillanti in uno	Critica ■ Pubblico OOOOO Ingresso L. 2000
LA PERLA c. De Gasperi 26 Tel. 584.791	**Passione d'amore**, di Ettore Scola, con Valeria D'Obici, Bernard Giraudeau (Italia - Colori) — Tratto da «Fosca» di I.U. Tarchetti, la storia di un uomo bello irresistibilmente attratto da una donna brutta. Viet. 14. Orario: 15,05; 17,30; 19,55; 22,20. ■ Drammatico	Critica ●●● Pubblico OOOO Ingresso L. 2500
MASSAUA p. Massaua [redacted] Tel. [redacted]	**Le facce della morte**, di Conan Le Cilaire (Usa - Colori) — Diversi modi agghiaccianti di morire: dalla camera a gas [redacted] sedia elettrica, [redacted] salto da un grattacielo, alle fauci di un coccodrillo. Viet. 18. Orario: 16,45; 18,40; 20,35; [redacted] ★ Documentario	PRIMA [redacted] Ingresso L. 2000
MASSIMO v. Montebello 8 Tel. [redacted]	**Sfinge**, di [redacted] J. Shaffner, con F. Langella, Lesley-Anne Down, M. Ronet (Usa - Col.) — Egittologa [redacted] contrappone da sola a una [redacted] gang, impegnata a predare una tomba ancora sconosciuta. Non viet. Orario: 15,15; 17,40; 20,05; 22,30. ■ Avventuroso	Critica ●● Pubblico OOOO Ingresso L. 2000
MILANO LUCE ROSSA v. Milano 8 Tel. 530.255	**[redacted] cameriera** (Francia-Colori). Viet. 18. Orario: ap. ore 10; ultimo 22,30 Commedia [redacted]	PRIMA VISIO[redacted] non recensita Ingresso L. 2500
PUNTODUE d'Essai v. Garibaldi 30 Tel. 545.245	**[redacted] comune**, [redacted] Robert Redford, con Donald Sutherland, M.T. Mo[redacted] (Usa - Colori) — Il presente e i ricordi del passato nella vita di una coppia comune nella società americana odierna. Non [redacted]. Orario: ap. 18,15; film: 18,20; 20,30; 22,40. ★ Drammatico	Critica ●●● Pubblico OOOO Ingresso L. 2500
PUNTODUE RAGAZZI v. Garibaldi 30 Tel. 545.245	**Piccoli gangsters**, di Alan Parker, [redacted] Foster, Scott [redacted]d, Florrie Dugger (Usa - Col.) — Gruppo di ragazzini organizza [redacted] e propria banda copiando in tutto modi e pensieri degli adulti. Orario: 15; 16,40. Non viet. ★ [redacted]	[redacted] Ingresso L. 1000
[redacted] **Porno in blue** v. S. Donato [redacted] Tel. 487.765	**La porno gola** (Francia - Colori). Viet. 18. Orario: ap. ore 15; ultimo 22,30. ★ Commedia erotica	PRIMA VISIONE non recensita Ingresso L. [redacted]
SELENE c. Belgio 53 Tel. 874.171	**Po[redacted] superpiù**, di Sergio Corbucci, con Terence Hill, Ernest Borgnine, Joanne Dru (Italia - Colori) — Tranquillo [redacted]liziotto, a cui un'esplosione plutonica ha dato saltuari poteri in una serie di pazze vicende. Orario: 20,30; 22,30. ★ Avventuroso	Critica ●● Pubblico OOOO Ingresso L. 2000
STATUTO v. Cibrario 18 Tel. 487.051	**La disubbidienza**, di Aldo Lado, con Carlo Diemmunch, Stefania Sandrelli, Thérèse Ann Savoy (Italia - Colori) — Liberamente tratto dal libro di A. Moravia, la storia di un indocile rampollo di una famiglia borghese. Orario: 15,30; 17,15; 19; 20,45; 22,30. Viet. 14. ★ Drammatico	Critica ●● Pubblico OOO Ingresso L. 2000
NUOVO VIP c. [redacted] 106 Tel. [redacted]	**Il dottor Stranamore**, di S. Kubrick, con Peter Sellers, G.C. Scott, S. Hayden, K. Wynn (Usa - Colori) — Colonnello americano pazzo [redacted] scattare piano atomico antisovietico con irreparabili conseguenze. Orario: 20,30; [redacted]. ★ Fantascienza e fantapolitica satirica	RIEDIZIONE (1963) Ingresso L. [redacted]

seconde e altre [redacted]

ALEXANDRA (via Sacchi 18, tel. 581.293) **Porno radio taxi girl**, Nancy Holmes. Techn. Viet. 18. Or.: 14,05; 15,45; 17,25; 19,05; 20,45; 22,30. Ingresso L. 1500. ★ Erotico

CONTINENTAL (via Nizza 346, tel. 697.058) **I carabbinieri**, G. Bracardi, D. Abbatantuono. Techn. Non viet. Or.: 20,30; 22,30. ★ Commedia

FORTINO (via Cigna 47, tel. 486.560) **Il figlio dello sceicco**, T. Milian. Colori. Ap. 20; ult. 22,30. Ingresso L. 1500. ★ [redacted]

GIANDUJA - [redacted] **LUPI** (via S. Teresa 5, [redacted] 530.238) Vedi Musei.

HOLLYWOOD (corso R. Margherita 106, [redacted] 851.904) **Il furore della Cina colpisce ancora**, Bruce Lee. Non vietato. ★ Arti marziali

JOLLY (via Varolengo 130, tel. [redacted]1) **Bocche viziose**. Viet. 18. Segue Strip-tease di Ninuccia. Ingresso L. 3000. ★ Erotico

NUOVO ODEON (via Venalzio 6, tel. 749.2362) **Prima pagina**, un film di Billy Wilder, con Jack Lemmon, Walter Matthau. Techn. Non viet. Ap. 20; ult. 22,20. ★ Commedia

SOCIALE (via Courmayeur 2, tel. 850.505) **I guappi non si toccano**, Gabriele Tinti, Paola Senatore. Non [redacted] ore 20; 22,30. ★ Drammatico

[redacted]

ASSOCIAZIONE MOVIE [redacted] (via P. Amedo 5/L, tel. 544.077) Nanni Moretti: **Come parli, frate? - La sconfitta - Paté de bourgeois**, (prima visione) ore 16,30 e 22,30; **Ecce bombo**, con Nanni Moretti e [redacted] Traversa. Or.: 20,30. ★ [redacted]

CABARET VOLTAIRE (via Cavour 7, tel. 518.046) Dalle 16 alle 24: **Le cabinet du dr. P. Nov. ass. «Donne e motori»**. Ingr. soci. ★ Erotico

CINECLUB (via F.lli Calandra 15, tel. 447.2868) Dalle 10 alle 24 continuato: **Rauduad Runter**. Novità assoluta. Ingresso riservato ai soci.

PO (via Po 21, tel. 839.7502) **Napoli la camorra sfida, la città risponde**, M. Merola. Non viet. ★ Drammatico

CROCETTA - S. RITA - MIRAFIORI

ADRIANO (via Sacchi 65, tel. 587.715) **Biancaneve e i 7 nani**, di [redacted] Disney. ★ Disegni animati

GIARDINO d'Essai (via Monfalcone 62, tel. 326.873) **Toro scatenato**, di Martin Scorsese, con Robert De Niro. Or.: 20; 22,30. ★ [redacted]

SMERALDO d'Essai (via Tunisi 82, tel. 390.711) **Occhio alla penna**, di [redacted] Lupo, con Bud Spencer. Ap. 20; ult. 22,30. ★ Avventuroso

VINZAGLIO (corso D. Abruzzi 102, tel. 596.125) «Solo grandi film»: **Il bisbetico domato**, A. Celentano, O. Muti (a grande richiesta). Ore 20,25; 22,30. L. 1200. ★ Commedia

ZONA S. PAOLO

AMERICA (via Frejus 27, tel. 446.764) (Estate a luce rossa) **Mia moglie l'eroticissima**. Viet. 18 Ap. 20; ult. 22,30. L. 1200. ★ Erotico

SAN PAOLO (via Cesana 80, tel. 372.637) **Countdown, dimensione zero**, con Kirk Douglas, Martin Sheene. Techn. Non viet. Or.: 20,30; 22,30. ★ Fantascienza

ZONA [redacted]

BERNINI (corso Tassoni 3, tel. 749.3843) **Hair**, di [redacted] Forman, con John Savage, Treat [redacted]liams. ★ Musical

ZEYA d'Essai (via Cibrario 88, tel. 749.2907) **Camera d'albergo**, di M. Monicelli con M. Vitti, E. Montesano, V. Gassman. Ap. 20; ult. 22,30. ★ Commedia

ZONA MAD. CAMPAGNA - [redacted]

LUCE* (strada Lucento 3, tel. 731.815) **Delitto a Porta Romana**. ★ Drammatico

LUINI* (via Luini 90, tel. 290.339) **Chissà perché capitano tutte a me**. ★ Avventuroso

ZONA MILANO - REGIO PARCO

FALCHERA (via Tanaro 30, tel. 262.1885) **Il gendarme De Funès e gli extraterrestri**. Non viet. ★ Commedia

LANTERI* (corso G. Cesare 80, tel. 284.134) **Gli aristogatti**. ★ Disegni animati

MAIOR (largo G. Cesare 106, tel. 287.974) **Le porno peccatrici di provincia**, colori. Viet. 18. ★ Erotico

[redacted] NIZZA - LINGOTTO

CABIRIA d'Essai (piazza Bengasi, tel. 606.0553) **Fico d'India**, di Steno, con Renato [redacted]. Or.: 20,15; 22,30 ★ Commedia

CUORE* (via Nizza 56, [redacted] 687.669) **I 4 dell'Ave Maria**, Bud Spencer, Terence Hill, [redacted]. Ap. 16. ★ Western

S. LUIGI (via Ormea 4, tel. 682.471) **I 4 del Pater Noster**, P. Villaggio, L. Toffolo, E. Montesano, O. Lionello. Ore 21. ★ Commedia

SPEZIA (via Nizza 170, tel. 696.3617) **La mogliettina porno**, (Luce rossa). Viet. 18. Ap. 16. Ingresso L. 1000. ★ Erotico.

* Cinema a carattere parrocchiale

[redacted]

TEATRO REGIO: ore 20,30. Turno B «Aida», di Giuseppe Verdi. Gianandrea Gavazzeni, direttore.

CENTRO ARTE DRAMMATICA: Prenotazione Corsi Recitazione, tel. 230.832 (9-14), 713.848 (16-19). Iscrizioni dal 1° ottobre v. Carlo Alberto 12/1, tel. 533.378.

ERSA: Corsi di danza moderna a cura di Carla Perotti. Inf. da lunedì a venerdì pomeriggio c. M. d'Azeglio 17, tel. 650.088.

GIANDUJA - MARIONETTE LUPI: vedi musei.

[redacted]TI: ore 21 Franco Barbero in **Le dame de scorta**. Due tempi comicissimi di Emmeci. Telef. 544.552-558.246.

NUOVO: Ore 21,15 **Compagnia Stabile Torinese** «L'Operetta» in **La danza delle libellule**, di Lehar Lombardo. Pren. c. M. d'Azeglio 17. Tel. 655.552.

TEATRO D'UOMO (piazza San Giovanni): sono aperte le iscrizioni alla Scuola [redacted] Recitazione diretta da [redacted] Bolens. Orario 16-19.

PIAZZA S. GIOVANNI - CARIGNANO (To) ore 21 la Coop. Teatrale «Progetto Cantoregi» presenta «Le man veuide» (Le mani vuote) di A. Longo e V. Gamna. Autodramma di una città, diretto da V. Gamna.

IL PATTINAUTA (v. Genova 268, tel. 606.9901): «Se ti manca una rotella», ore 21,30-1.

AL BAGATELLE (Str. Cavoretto 2): 21.
ARLECCHINO: ore 21 danze.
[redacted]LE ARTI: ore 15,30-21 ballo liscio.
CLUB 84: ore 15,30-21 danze.
CHALET: ore 21 I Baseball.
DU PARC: ore 15,30 gran matinée; ore 21 Nuccio Nicosia.
EDEN: ore 21 Il Quadrifoglio.
GARDEN: oggi e domani 15,30 e 21 ballo liscio con Nino Gallo.
LA PERLA: ore 21 danze.
MASSAUA: ore 21 La Troupe.
ODEON: 15,30-21 Take five.
TROCADERO: ore 21 Escalation.

CHIODO'S BAR (via Ormea 1, tel. 650.5562): suona Bernard Thomas.
KING'S - MUSIC BAR (v. Calandra 16): suona Valerio Gallotto
IL PIRATA RISTORANTE (v. Cigna 23, [redacted] 485.950): si cena con orchestra.
IL QUADRATO - PIANO BAR (via Ormea 8 ang. [redacted] 36, tel. 673.572): suona Nino Lapiana.
INDIE - PIANO BAR (v. [redacted] 10, tel. 839.7441): suona Ottavio.
LE PARADIS - PIANO BAR (S. Massimo 14, tel. 830.775): Pierolo Pino.
QUEMADO - PIANO BAR Ristorante pizzeria (c. Unione Sovietica 409, tel. 613.231-613.285): M° Rory Minniti.
SAN GIORGIO - Valentino - Ristorante - Danze: orch. Pino Show.
SHAKER - PIANO BAR (C. Battisti 3, tel. 532.492): Gianni Palumbo - Tiziana e il brasiliano Laurenco Pizzuti.
SHAKER DISCOTECA (C. Battisti 3).

CAPRICE (v. Sacchi 16): ore 21.

ALMESE
Sede: Odio le bionde.
AVIGLIANA
Corso: Ecco noi per esempio.
BORGARO
Royal: Tre uomini da abbattere.
CARMAGNOLA
Lux: Il marratoneta.
Splendor: Uno contro l'altro praticamente amici.
CASELLE
Roma: Il lupo e l'agnello.
CHIERI
Nuovo [redacted] disubbi-[redacted]
Grande Duomo: Asso.
CHIVASSO
Nuovo [redacted] Quella villa [redacted] canto al cimitero.
CHIUSA S. MICHELE
[redacted] Saturn 3.
CIRIE'
Catalano: L'assassino [redacted] ancora.
Italia: Ricomincio da tre.
Nuovo: Asso.
CUORGNE'
Perona: Uno contro l'altro praticamente amici.
Margherita: Fuga di mezzanotte.
DRUENTO
Mignin: Dalla Cina con furore.
GIAVENO
San Lorenzo: E io mi gioco la bambina.
LANZO
Catalano: Ben Hur.
LEINI'
Ambra: Rollerball.
MONCALIERI
Italia: Asso.
MONTANARO
Vittoria: Club per apprendiste pornomogli.
NICHELINO
Superga: Superman II.
NONE
Eden: The Blues Brothers.
[redacted]
Moderno: Asso.
[redacted]
Hollywood: Il Gattopardo.
Italia: Per amore o per denaro.
Nuovo: La dottoressa preferisce i marinai.
Primavera: Angi ve[redacted]
Ritz: Gli occhi dello sconosciuto.
RIVAROLO
Cristallo: Gente comune.
PIOSSASCO
S. Giorgio: Spaghetti a mezzanotte.
SANSICARIO
Sansicario: L'oca selvaggia colpisce ancora.
SETTIMO
Beccaria: Sono fotogenico.
[redacted]: Black-cat.
[redacted]: Il laureato.
S. AMBROGIO
Ambrosiano: Speed driver.
SUSA
Cenisio: Il bisbetico domato.
Civico: Club per [redacted] pornomogli.
TROFARELLO
Davide: Toro scatenato.
VALPERGA
Ambra: Laguna blu.
VENARIA
Supercinema: La settimana al mare.
Dania: Joanna la porno farfalla.
VOLPIANO
Italia: Ho fatto splash.

ALESSANDRIA

Alessandrino: L'invincibile Nija.
Ambra: Bianco rosso e Verdone.
Comunale: I figli della violenza.
Corso: Fort Bronx.
Cristallo: La porno [redacted] particolare.
Galleria: Le facce della morte.
Moderno: Scontro di Titani.

ASTI

Lux: Per amore e per denaro.
Politeama: L'invincibile Ninja.
Salone: Mia moglie in bianco, l'amante al pepe.
Splendor: Super donne porno.
Vittoria: Scontro di Titani.
CANELLI
Balbo: Sfinge.
Regno d'Oro: Ricomincio da tre.
NIZZA
Aurora: Porno agenzia «Sladopa».
Lux: Nessuno ci può fermare.
Sociale: Di che segno sei.
Verdi: Due sotto il divano.

CINEMA CINTURA PIEMONTE

[redacted]
Corso: L'onorevole [redacted] sotto il letto.
Fiamma: Scontri fra Titani.
Italia: Porno lussuria.
Nazionale: Car Crash.
ALBA
Corino: Quella villa davanti al cimitero.
Eden: I carabbinieri.
[redacted]
Astra: Squadra antimafia.
BORGO SAN DALMAZZO
Moderno: Il bisbetico domato.
BOVES
Nuovo: A qualcuno piace caldo.
BRA
Impero: Fuga di mezzanotte.
Politeama: Tony l'altra [redacted] della Torino violenta.
Vittoria: Una vacanza del cactus.
CARAGLIO
Splendor: riposo.
CEVA
Doria: [redacted] moglie è una strega.
CORTEMILIA
Nuovo: Fico d'India.
[redacted]
Iris: L'aereo più pazzo del mondo.
FOSSANO
Astra: Spaghetti a mezzanotte.
Iride: riposo.
MONDOVI'
Corso: La ragazza di via Millelire.
[redacted] Asso.
MONESIGLIO
Italia: O cangaceiro.
ORMEA
Ariston: Per favore occupati di Amelia.
SALUZZO
Civico: La settimana bianca.
Italia: Qua la mano.
Splendor: Pari e dispari.
SAVIGLIANO
Aurora: riposo.
Nazionale: Asso.
Ritz: Il bestione.
VERZUOLO
Corso: Super hardcore.

NOVARA

Astra: Pornocameriere senza malizia.
Coccia: Fuga di mezzanotte.
Excelsior: La tua vita [redacted] mio figlio.
Faraggiana: Rollerball.
Vittoria: Il gatto a 9 code.
S. Cuore: Biancaneve e i 7 nani.
Araldo: Camera d'albergo.
ARONA
Roma: Alligator
[redacted] The elephant man.
Lux: L'urlo di Chen terrorizza anche l'Occidente.
BORGOMANERO
[redacted] Dalla Cina con furore.
Nuovo: La moglie in [redacted] l'amante al pepe.
Lux: Ritorno dell'incredibile [redacted]
CAMERI
Oratorio: Rataplan
DOMODOSSOLA
Corso: Uno contro l'altro praticamente amici.
GALLIATE
Smeraldo: Profondo rosso.
GHEMME
Italia: Serata del Cal.
GRAVELLONA TOCE
[redacted]: Black Stallion.
OLEGGIO
Comunale: Una vacanza bestiale.
Moderno: The elephant man.
OMEGNA
Sociale: Il bisbetico domato.
TRECATE
Vittoria: Dalle 9 alle 5 orario continuato.
VERBANIA
Apollo: La ninfomani [redacted] clinica porno.
Ariston: Labbra vogliose.
Vip: I cancelli del cielo.
Sociale (Intra): Il bestione.
Sociale (Pallanza): Cometti [redacted] crema.
CANNOBIO
Diana: Mia moglie è una strega.
ROMAGNANO SESIA
Casa del Popolo: Commando d'assalto.

BIELLA

Apollo: L'iris e l'amore.
Impero: Una vacanza del cactus.
Mazzini: Il bisbetico domato.
Odeon: Papillon.
Sociale: Rassegna [redacted] Pietro Micca.
BORGOSESIA
Lux: Asso.
Teatro Sociale: Fort Bronx.
COGGIOLA
Ennio: Porno video.
Italia: Robin Hood.
[redacted] L'insegnante al mare [redacted] tutta la classe.
COSSATO
Primavera: Grande ammucchiata.
CREVACUORE
Aurora: Mia moglie è una strega.
PRAY
Excelsior: Competition.
SERRAVALLE
[redacted] Asso.
VALLEMOSSO
Vallemosso: Mani di velluto.
VARALLO
Teatro Civico: La dottoressa ci sta col colonnello.

VERCELLI

Astra: Mogli [redacted]
Civico: chiuso.
Nuovo Italia: Passione d'amore.
Principe: [redacted] moglie in [redacted] l'amante in città.
Viotti: Le facce della morte.
Verdi: Ricomincio da tre.
GATTINARA
[redacted] Assassinio allo specchio.
SANTHIA'
Ideal: Il bisbetico domato.
TRONZANO
Lux: Dalle nove alle cinque... [redacted] rio continuato.

GENOVA

Ambassador: Porno lussu[redacted]
Ariston: Gimme sensation my love.
Astor: Piso pisello.
Augustus: Cornetti alla [redacted]
Dioniso: Porno gola.
Gioiello: Super porno giochi.
Gratiaciela: L'invincibile Ninja.
Lux: Storie di ordinaria follia.
Nuovo Palazzo: Ricomincio da tre.
Odeon: Candy Candy e Terence.
Olimpia: Excalibur.
Orfeo: L'ultimo harem.
Le Petit Central: Eredi[redacted] superporno.
Plaza: Fuga di [redacted]
Rivoli: Sogni d'oro.
Smeraldo: Il porno vizietto.
Supersexymovies: Bocca golosa.
Universale: I cancelli del cielo.
Verdi: Fort Bronx.
Alfa: Papillon.
Cristallo: La confidenza di Sandra.
Ideal: Per amore e per denaro.
Lido: Quattro passi sul lenzuolo.
Manin: Passione d'amore.
Araldo: Jerico Mile.
Chiabrera: La rivincita di Bruce Lee.
Corallo: Complotto di famiglia.

SAVONA

Astor: I cancelli del cielo.
Eldorado: Strade violente.
Ars: Compleanno di sangue.
Jolly: A.A.A. porno agenzia.
Diana: Fort Bronx.
Olimpia: Dammene ancora.
Filmstudio: Tutti probabili [redacted] sini.
Cinema d'Essai: riposo.
Lux: Supermolleggiato: io bacio, tu baci.

IMPERIA

Ambra: Biancaneve e i sette nani.
Rossini: Virus.
Centrale: Il dottor Stranamore.
Dante: Strade violente.
Imperia: Il gattopardo.
Cavour: chiuso per ferie.

SANREMO

Ariston: Carmen-ballet.
Ritz: Fuga di mezzanotte.
Astra: Storie di ordinaria follia.
Centrale: Sogni d'oro.
Sanremese: Il film più pazzo del mondo.
[redacted] Mia moglie torna a scuola.
Orfeo: I guerrieri della notte.
Lux: Un caldo desiderio.
Mignon: Porno show a Montecarlo.

OGGI 19 settembre 1981 alle [redacted] 10
il cinema TORINO inaugura ufficialmente
LA PORNOSTAGIONE CINEMATOGRAFICA CON UN FILM AMERICANO INTEGRALE ASSOLUTAMENTE INIMITABILE NEL SUO CONTENUTO ULTRA-HARD-CORE

XXX Esperienced Adults Only
Reflections of woman's innermost ... sexual desires.
LESLIE BOVEE in
BOCCA D'ORO
(Il porno film U.S.A. 1981)
bocca d'oro
VIETATO MINORI 18 ANNI

[redacted]

Oggi, nella [redacted] Su-[redacted] alle 16,30 concerto degli Strumentisti dell'Orchestra Sinfonica di Torino [redacted] Rai. Musiche di *Haendel*: Ouverture dall'opera «Alcina», Concerto n. 7 in si bemolle maggiore per organo op. 7 n. 1, Concerto n. 6 in si [redacted] maggiore per organo op. 7 n. 2, Concerto n. 16 in [redacted] maggiore per organo. Rudolf Ewerhart, organo.

Alle 21, all'[redacted] Rai, concerto della Sinfonieorchester des [redacted] Rundfunks Hamburg, [redacted] Hans Zender. [redacted] *hoven*, Le creature [redacted] Prometeo, ouverture op. 43; [redacted]*sohn*, Concerto in mi minore op. 64 per violino e orchestra; *Brahms*, Sinfonia n. 1 in do mi-[redacted] op. 68. Violino, Edith Peinemann. L'ingresso ai concerti è gratuito.

[redacted] - ore [redacted] 15,30 e 21
FRANCO
BARBERO
nel successo comicissimo
LA DONNA DA SCORTA
Due [redacted] di En[redacted]
Tel. 54.45.62 - 55.62.46

NUOVO - [redacted]
questa sera ore 21,15 - domani ore 15,30
COMPAGNIA STABILE TORINESE
«L'OPERETTA» in
«LA DANZA DELLE LIBELLULE»
di Lehar - Lombardo
con NELLO CLAVA - SANDRA KELLI
Susy Picchio - Franco Artiollo
★★★
ven. 25, sab. 26, dom. 27
«IL PAESE DEI CAMPANELLI»
di Lombardo - Ranzato

Nella stupenda cornice del PARCO «LA MANDRIA» messo a disposizione dalla REGIONE PIEMONTE, [redacted]
CROCE VERDE
ha organizzato la
FESTA VERDE
Con inizio tarda mattina fino a chiusura del parco, si svolgeranno manifestazioni FOLKLORISTICHE, GASTRONOMICHE, ENOLOGICHE e FESTA BENEFICA
INTERVENITE NUMEROSI

le roi
Via Stradella 8
FACCIAMO UN PASSO INDIETRO
Stasera RIAPERTURA
con
[redacted] BALLO [redacted]
e
RITMI PER TUTTI
«Noi ci rinnoviamo sempre» Lutrario

le roi
Via Stradella 10
BAL MUSETTE
Valzer Polka Mazurka
[redacted]
NEL GIARDINO SE [redacted]
VERANDA CHIUSA

danze arlecchino
ore 21
BALLI PER TUTTE LE [redacted]
Domani ore 15,30 e 21 DANZE

[redacted] Parc
[redacted] giardino nel cuore [redacted] Torino
Ore 15,30 [redacted] TRATTENIMENTO

GARDEN
St. V[redacted]ca 2 - Tel. [redacted]
tram o bus 52 ab. o 53
oggi e domani 15.30 - 21 invito di
NINO GALLO
Ballo liscio con ZODIAC MEN

2 ritmi
Str. Givoletto S.Gillio
Stasera e [redacted] ore 21
I [redacted] DEL [redacted]

LA LUCCIOLA
Corso Taranto 206
ore 21 [redacted] annuncia [redacted] con
GLI ULTRASONICI

77 SEVENTY SEVEN
Borgaretto (Beinasco)
Tel. 358.[redacted]
Questa sera ore 21 - Domani ore [redacted] 21
SPETTACOLI

[redacted]
A BALLARE!
LEMON Sweet
(Via G. Avet 3)

GET DOWN
[redacted] ore 21 della
[redacted]
con ICEMAN [redacted]
Poirino - Via Savona 47

COLLIN'S
Corso Vittorio 64
ore 21
DISCOTECA

SPORTING SANTHIA'
(Casello Autostrada TO-MI)
Martedì 22 settembre ore 22
PREMIATA FORNERIA MARCONI
in CONCERTO
Ingresso unico L. 5000

y
C. VINZAGLIO [redacted]
ore 21,15
DISCOTECA

K.11
VALPERGA (TO)
ore 21 LISCIO e «DI TUTTO UN PO'»
con I MACARIO'S
3-10 RAOUL CASADEI

XENON
Via Bibiana 109
ore 21,30
DISCOTECA

Millelucí
P. Guala 147 t. 618.189
Stasera ore 21,30
AFRICA NERA
Balletto folkloristico africano

GREEN club
Via Porri 12 - Tel. 897.231
completamente rinnovato
NUOVA GESTIONE: ore 21

galleriaPirra
corso Cairoli 32 telefono 877344
[redacted] rassegna dei Pittori della galleria Pirra
inaugurazione oggi [redacted] 17

...E' NUOVA ...E' FANTASTICA ...E'
SHINING
DISCOTEQUE
Via N. Fabrizi 71 - Tel. 74.06.18

LA [redacted]
[redacted]
[redacted] Rossini 14 ang. Gaudenzio Ferrari
Questa sera ore 21,30
Domani ore 15,30 [redacted] 21,30

ARTE 121
Torino Via Nizza 121 tel. 687 654
oggi ore 18 inaugurazione
Francesco CERIOLI

LA GRANDE D[redacted]
Via Giordano Bruno 210 - Tel. [redacted]
QUESTA SERA
al PIANO BAR
HAWAIAN SISTER SHOW
MOMI e KALIKI

PORTICI
Piazza Vittorio Veneto 22 - Tel. 855476
Personale di
F. [redacted]

rai RADIOTELEVISIONE ITALIANA
SEDE REGIONALE PER IL PIEMONTE
[redacted]
STAGIONE SINFONICA DEL GIOVEDI' ORE 20,30
Concerto d'apertura giovedì 8 ottobre
Abbonamento agli 11 concerti L. 30.000
Nuovi abbonamenti dal 21 settembre al 9 ottobre '81
[redacted] SINFONICA PUBBLICA ORE 21,00
Concerto d'apertura venerdì 9 ottobre
Abbonamento ai 22 concerti L. 60.000
Rinnovi dal [redacted] settembre al [redacted] settembre '81
Nuovi abbonamenti dal 29 settembre al 9 ottobre '81
[redacted] SINFONICA DEL POMERIGGIO [redacted] 18,10
Concerto d'apertura giovedì 15 ottobre
[redacted] agli 11 concerti L. [redacted]
Rinnovi dal 21 settembre al [redacted] settembre
Nuovi abbonamenti dal 29 settembre al [redacted] ottobre
I programmi completi [redacted] Stagioni [redacted] in distribuzione presso l'Auditorium - Ufficio Vendite - Via Rossini 15, dalle [redacted] 10 alle 13 e dalle ore 16 [redacted] 19, esclusa domenica

Museo dell'Automobile
Corso Unità d'Italia 40
[redacted] 5 al 20 S[redacted] 1981
Carrozzeria Italiana
orientamenti per gli Anni 80

[redacted]

ARTECENTRO QUAGLINO: apertura della Stagione 1981-82 con Sei passeggiati in... cerca d'amatore.
LOSANO: Pers. Silvio Brunetto, via Brunetta d'Usseaux 1 - Pinerolo, tel. [redacted]
PIRRA (c. Cairoli 32, tel. 877.344): [redacted] Rassegna dei pittori della Galleria Pirra. Oggi ore 17 [redacted]augurazione.
PORTICI (tel. 855.476): Fabrizio Avogadro, [redacted] 15,30-19,30.

ASSOCIAZIONE PIEMONTESE GALLERIE ARTE MODERNA

[redacted] Silvio Fedele. Inaugurazione [redacted] 18.
BERMAN: Vincenzo Fornaris. Inaugurazione [redacted] 17.
[redacted] 535.963): «600-900».

MUSEO DELLA MARIONETTA (via S. Teresa 5): ore 10-12; 15-18.
MUSEO NAZIONALE DEL CINEMA (Palazzo Chiablese): [redacted] 10-12; 15-18.

Giallo, rosa, nero: i romanzi della settimana

Sapore di avventura dall'Africa

Un romanzo «diverso» di William Harrison esce per la collana «Cerchio rosso»

Il «avventura» torna di moda solo cinema e con preveggenza (solo di recente hanno capito che la fantascienza anche un po' meglio fece Urania per più dieci anni), Mondadori ha messo già q a punto la collana «Cerchio Rosso - che presenta romanzi molta cura.

E dopo stupenda storia sui gorilla (qui segnalata) che ha conferma un magnifico presentato da Angela in televisione, ecco il sorprendente

Non ci sono note per dire sia questo William Harrison che l'ha scritto, ma è un fatto che mai il tema dei mercenari è stato così trattato. Avventura in Africa, oggi vuol colpi Stato, guerre civili cruentissime, soldati di ventura di chi li paga di più.

E' argomento dulce «Segretissimo», ma le storie sono spesso grezze e di poco superiori ai fumetti più popolari. «Africana» è un che avrebbe meritato addirittura un'altra collocazione.

E' formato episodi non superano la lunghezza pagina, poco conto tre protagonisti, strapazza personaggi no e avvenimenti storpiarne il nome o la collocazione storica. Unisce re, orrore, guerra e duelli con una di metafisica dove il di il leopardo il regista cinematografico o il compie strage finale avvertirne il trauma.

---

di William Harrison, «Cerchio Rosso Mon n. 35», lire 2.500.

C'ERA una volta un soldato, che si chiamava Leo ed anche filosofo. Questo Leo, soldato filosofo, aveva piccolo esercito mercenari in Africa, innamorato di donna di nome e aveva un amico di nome Harry di cui aveva paura.

Leo era gallese, Val veniva da Londra Harry era texano.

I tre andarono in Africa perché l'Africa, risaputo, era abitata da selvaggi. Li incontrarono molta gente. E spettri. E ombre.

Leo pensava molto e faceva discorsi. Val, che un tempo era stata una scrittrice, era troppo bella per uomini comuni. Harry era coraggioso e un po' pazzo, e faceva dei sogni che lo disturbavano.

Una nuvola di polvere finissima ricopre la giungla dell'Africa centrale, è l'harmattan che arriva Sahara. Gli europei se ne vanno in giro con il fazzoletto sulla bocca. L'aria è quasi irrespirabile poi, qui succede sempre, qualcosa sta per scoppiare da qualche parte. Guerre. Massacri. E quei tamburi quegli animali che segnalano un'irrequietezza continua...

In questa specie di giungla che circonda il continente come una spessa cintura ci sono poche fattorie. Gli agricoltori devono ricacciare indietro il sottobosco per far crescere le patate dolci, i banani e gli alberi da cocco; ma poi la foresta ritorna all'attacco e allora orchidee riguadagnano terreno, le felci giganti rispuntano qui e là, l'erba, alta quanto uomo, reclama spazio e i corsi d'acqua si ricoprono di bambù, fiori ed erbacce. Questa rivincita è palpabile quasi visibile e il suo rapporto con essa, come disse Leo volta, diventa episodico come la guerra. La creatura, in questo ambiente, sopravvive soltanto dopo aver combattuto, e vinto, battaglia giornaliera.

E ridiventa giungla. I corsi d'acqua si trasformano in fiumi e poi di nuovo in ruscelli acquitrinosi nella cui acqua immobile e liscia fogliame sovrastante si riflette come in uno specchio. I gigli d'acqua sono bianchi come la neve, da alcuni di essi si estrae il veleno per le frecce. Rampicanti dai viluppi intricatissimi. sconosciute. Pappagalli, scimmie, ippopotami, millepiedi, lucciole, martin pescatori, formiche rosse, anitre selvatiche... E, sulle colline, il leopardo. Ma quello non si vede mai.

Poi la giungla si trasforma di nuovo in un mosaico di fattorie e villaggi. Il viaggiatore vi si imbatte all'improvviso: piccoli appezzamenti di terreno disboscato con alberi di mango, di guava, di avocado, o con capanne sparse tra le quali pascolano le capre. I contadini per dire «salve» in Efik o Swahili o in qualche altro dialetto Bantu sconosciuto. E' un labirinto di sentieri tra la vegetazione, molti dei quali usati tempo dagli schiavi. Quando due tre di essi si incontrano, ecco che sorgono villaggi. Sembrano tanti formicai senza fine, come le mangrovie, più di tiro d'arco l'uno dall'altro. Ognuno di essi una forma propria, che è poi quella dei sentieri che vi confluiscono, e il viaggiatore deve attraversarli per forza, tratteto; vuole, vero proprio ospite. Dai giganteschi cotone, non molto dissimili da quelli che nel Texas, scende lanugine che ondeggia nella foschia del paesaggio polveroso. Sui tronchi in putrefazione degli alberi caduti, o anche lungo i sentieri, le orchidee, graziose pidi commemoratrici piantate in terra secolare.

E' davvero un labirinto: i villaggi, i sentieri si incrociano, alberi foreste. Tra l'erba non si vede nulla; una pista è simile a un'altra e l'orientamento viene irrimediabilmente perduto perché la natura elabora superstrategie e direzioni tre l'harmattan cancella i contorni di ogni cosa. Uomini e animali diventano forme, alberi e tempo diventano sogni e il labirinto stesso, privo dei suoi punti di partenza si confonde.

Leo sedeva sulla veranda del bungalow, quartier generale del suo ranch di Ndola. Beveva una limonata ghiacciata e indossava il nuovo completo da giungla cucito da Bernard Weatherill di Londra. I suoi uomini, che con una certa pomposità qualcuno chiamava «Fucili Scelti», sedevano attorno come tanti scolaretti lui li intratteneva con aneddoti storici sermoni.

Dorothy, il suo grande falcone bianco, fissava tutti trespolo sistemato spalle della sedia a dondolo.

Durante la battaglia di Canne, disse Leo suoi uomini, Varrone mise prime file della legione romana i guerrieri più forti. Annibale quelli più deboli. Il risultato fu che Varrone riuscì penetrare nel suo esercito così profondamente da esserne poi completamente circondato. Fu un massacro.

Gli uomini ascoltavano e sorseggiavano loro bibite che contenevano una razione di gin inferiore rispetto quella del loro comandante.

★ ★ ★

Harry dei sogni ricorrenti.

Uno di essi era una sciocchezza e lui non gli prestava la minima attenzione. L'altro lo preoccupava. Non proprio un sogno quanto piuttosto un'immagine: un vessillo che svettava in cima a alto torrione. Il castello sorgeva su un promontorio roccioso e attorno ad esso si estendeva un territorio desertico. Harry si trovava sempre ai piedi bastione e guardava bandiera garrire al vento. Era un sogno silenzioso e del tutto privo di azione. A volte pensava che trattasse dell'ultima immagine vista prima morire in vita precedente.

★ ★ ★

Val aveva una bellissima scrivania di legno intarsiato che lei si portava dietro ovunque. Quando viaggiava attraverso giungla, con Leo Harry, la scrivania veniva caricata su un camion blindato, un Saracen che Leo aveva comprato per scopi militari.

A Val piaceva avere qualcosa di scritto, anche se lo scrivere in sé che la interessava. I suoi appunti erano fatti di noiose descrizioni, di avvenimenti, di parole e di sogni a finire fatti ad occhi aperti.

Era venuta in Africa come corrispondente del Times costretta a ricordarselo spessissimo. Aveva anche venduto articoli a riviste, composto poemetti rimasti inediti e tentato la strada romanzi letterari, non aveva avuto la forza necessaria per continuare. Leggeva un mucchio di libri, tuttavia si rendeva conto che pensare a se come a un'autrice era atto di vanità.

Alieni buoni, uomini cattivi

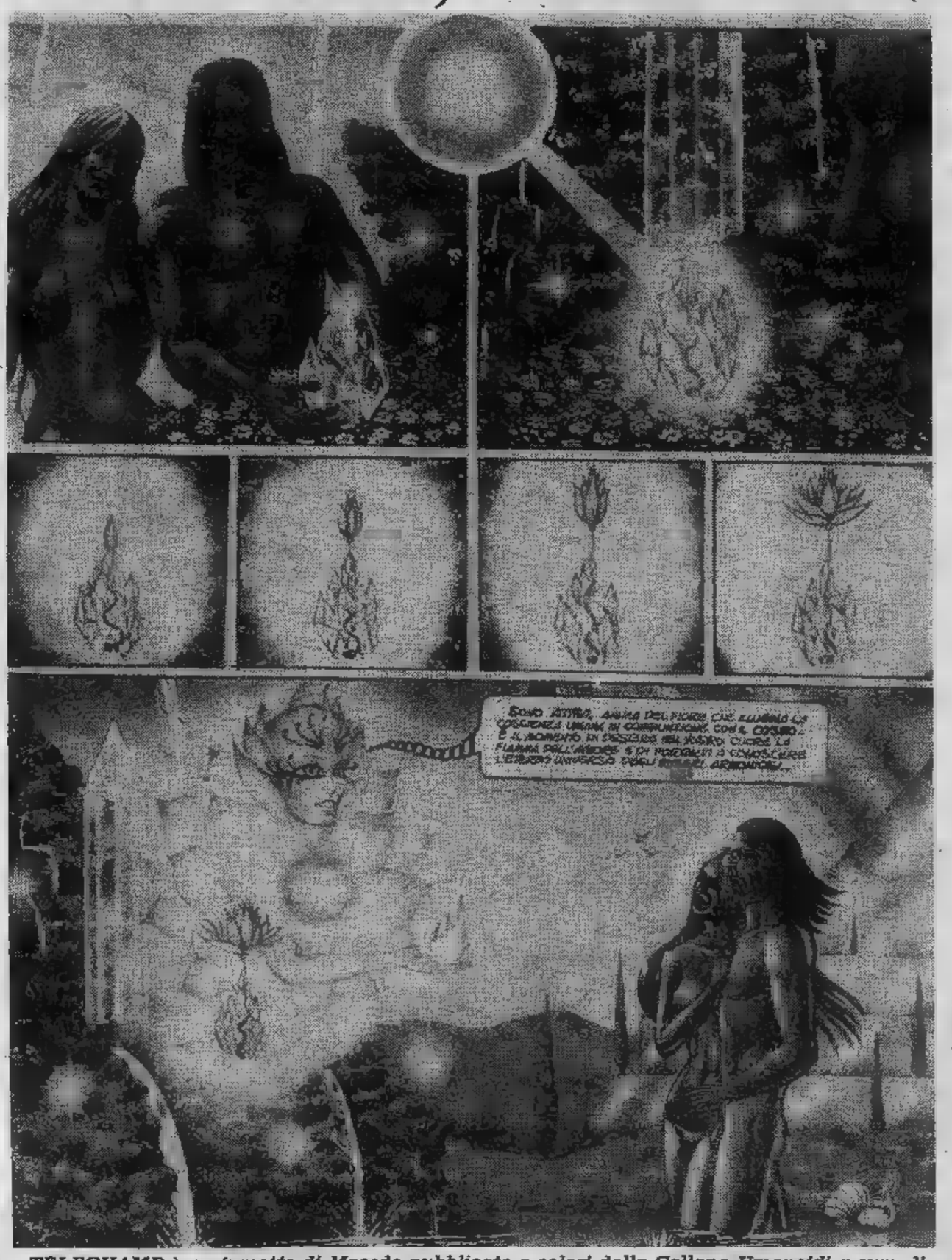

TELECHAMP è un fumetto di Macedo pubblicato a colori dalla Collana Umanoidi a cura di «Metal Hurlant» italiano. Costa lire 4000

TORO

Dossena e Salvadori guardano al Bologna [redacted] alle storie di ex ed [redacted] motivi sentimentali

«Una partita [redacted] un'altra»

[redacted] partite [redacted] (ore 16)

SERIE A

ASCOLI-UDINESE	**Ballerini** di La Spezia
AVELLINO-JUVENTUS	**Barbaresco** di Cormons
CAGLIARI-NAPOLI	[redacted] di Parma
CATANZARO-INTER	**Menegali** [redacted] Roma
CESENA-ROMA	**Agnolin** di Bassano
COMO-GENOA	**Facchin** di Udine
MILAN-FIORENTINA	**D'Elia** di Salerno
TORINO-BOLOGNA	[redacted] di Macerata

SERIE B

BARI-RIMINI	**Tani** di Livorno
CATANIA-VARESE	**Angelelli** di Terni
CREMONESE-PERUGIA	[redacted] Udine
LAZIO-SPAL (sabato a Terni)	**Bianciardi** [redacted] Siena
LECCE-FOGGIA	**Vitali** [redacted] Bologna
PESCARA-BRESCIA	**Paparesta** di Bari
PISTOIESE-SAMB	**Pirandola** [redacted] Lecce
REGGIANA-CAVESE	**Lombardo** di Marsala
SAMPDORIA-PALERMO	**Patrussi** [redacted] Ravenna
VERONA-SPAL	**P**[redacted] di Torino

I motivi di [redacted] Torino-Bologna sono molti. Prima [redacted] tutto l'esordio in campionato [redacted] nuovo Toro davanti a quel pubblico che solo pochi [redacted] lo contestava aspramente (anche [redacted] onor [redacted] vero, l'ira [redacted] Maratona era rivolta più contro [redacted] società [redacted] contro i giocatori). Poi il fatto che si tratti di due squadre entrambe cosiddette *«da metà classifica»*, il che dovrebbe [redacted] sere garanzia [redacted] gioco bello e aperto. Infine [redacted] serie di «casi personali»: Mozzini [redacted] Pileggi [redacted] granata passati in rossoblù; Dossena, nato [redacted] Torino, esploso al Bologna [redacted] nuovamente [redacted] Toro; il confronto fra due squadre che hanno avuto [redacted] nello stesso uomo [redacted] loro pigmalione: Gigi Radice.

Roberto Salvadori, uno dei «vecchi» torinisti, [redacted] avrebbe dovuto partire come riserva e che invece si è conquistato di forza una maglia [redacted] titolare (anche se domani non è ancora sicuro di giocare), non attribuisce eccessivo valore a questi che definisce *«elementi esterni»*. *«Credo che abbiano un'importanza molto relativa — dice —. Quando si gioca si cerca sempre di dare il meglio e non si ha tempo per pensare [redacted] contro chi si sta giocando. La professionalità è superiore [redacted] questo tipo [redacted] sentimentalismi»*.

Sostanzialmente d'accordo è anche Beppe Dossena. Il «fero» [redacted] gioco granata, però, ammette che Bologna *«gli [redacted] rimasta nel cuore»* [redacted] che giocare contro i compagni a fianco dei quali è diventato calcisticamente adulto gli farà [redacted] certa impressione. *«Se [redacted] spettatore qualsiasi [redacted] saprei per quale delle due squadre tenere* — confessa onestamente —. *Comunque ormai [redacted] del Toro [redacted] mi va benissimo così. Faremo tutto il possibile per vincere [redacted] stare [redacted] pensare chi [redacted] gli a[redacted] Noi penso che dovremmo farcela perché stiamo attraversando un buon momento [redacted] siamo tutti caricati. Siamo anche più avanti nella condizione perché abbiamo cominciato una decina di giorni prima. Con questo non voglio dire che sarà facile: anche loro, [redacted] noi, [redacted] grandi lottatori e riescono spesso a sopperire con volontà e impegno [redacted] eventuali carenze sul piano [redacted] tecnica [redacted] della classe pura. Io, poi, dovrò impegnarmi [redacted] morte: mercoledì la nazionale gioca a Bologna e ci terrei parecchio ad essere della comitiva»*.

Ma torniamo [redacted] caratteristica fondamentale [redacted] questa partita: [redacted] ritorno [redacted] Torino davanti a quel pubblico con [redacted] così spesso vive un difficilissimo rapporto di amore-odio. Già nelle partite di Coppa contro [redacted] Cavese e la Juve (ma in questo secondo caso era praticamente scontato) i gruppi di fedelissimi hanno ripreso [redacted] sventolare bandiere e striscioni, ad [redacted] dare tutto il [redacted] dello stadio con slogan e tamburi. Il pubblico [redacted] granata, in sostanza, [redacted] bra essere tornato quel dodicesimo in campo che è stato per [redacted]nti anni della travagliata storia granata. *«E speriamo che continui* — dice Salvadori —. *Non [redacted] se [redacted] paio [redacted] partite giocate sono [redacted] far cambiare idea [redacted] gente, credo, però, che vedendo i risultati e, soprattutto, lo spirito con cui tutti quanti ci diamo dentro alla morte, anche il nostro pubblico finirà per esserci vicino e tornerà [redacted] darci tutto l'appoggio che ci ha sempre saputo dare prima della brutta parentesi dell'anno scorso»*.

E i tifosi non potrebbero che ritrovare l'antico [redacted] se potessero [redacted] la splendida atmosfera che in questi giorni si vive in casa granata: quella [redacted] gruppo di amici decisi [redacted] sfondare [redacted] pronti [redacted] qualsiasi sacrificio pur di farcela. Con un pugno [redacted] anziani — Terraneo, Zaccarelli, Danova, Salvadori, Pulici — cui una nidiata di giovani riconosce il diritto [redacted] «capi» e maestri. *«Sì, [redacted] morale [redacted] ottimo* — ammette Salvadori —. *Questi primi buoni risultati danno [redacted] carica e la voglia [redacted] faticare per continuare [redacted] migliorare. I giovani [redacted] tutti ragazzi [redacted] posto che, credo, non si siano neppure [redacted] espressi [redacted] massimo delle loro possibilità. Sono sicuro che nel giro di poche partite miglioreranno molto e dimostreranno [redacted] pieno [redacted] loro valore»*

Giorgio Destefanis

TORINO: Terraneo; Cuttone, Danova; Van [redacted] Korput, Zaccarelli, [redacted] Bertoneri, Ferri, Mariani, Dossena, Pulici.

●ALBA — Sarà «Nando» Gorrino il nuovo [redacted] dell'Albese in sostituzione di Reginaldo [redacted] dal suo incarico a poche ore dall'inizio del campionato di eccellenza. La decisione presa [redacted] all'unanimità dal consiglio direttivo della società azzurra è stata accolta con notevole sorpresa dagli sportivi langaroli.

Domani debuttano la C1, la C2 [redacted] dilettanti

E adesso entrano in [redacted] anche i «puri» del calcio

[redacted] settimana dall'avvio del grande calcio, quasi [redacted] trattasse di una partenza ritardata di sette giorni per motivi reverenziali, prendono [redacted] via tutti gli altri campionati, [redacted] C1 e C2, comprese [redacted] quest'anno [redacted]la categoria dei professionisti, al settore dei dilettanti, che raggruppa l'Eccellenza (la [redacted] serie D), Promozione, Prima, Seconda [redacted] Terza categoria.

L'argomento che alla vigilia dell'inizio dei vari tornei ritorna puntualmente d'attualità riguarda la critica situazione in cui si trova il Piemonte calcistico. La Regione che più di ogni altra [redacted] solide tradizioni [redacted] che ha contribuito in modo determinante alla diffusione del calcio in Italia, sta segnando il passo e nel giro di pochi anni, [redacted] livello provinciale, ha fatto registrare un'allarmante flessione.

Alle spalle di Juventus e Torino il vuoto è profondo e per il momento appare incolmabile: [redacted] certo incoraggiante [redacted] nessuna società piemontese figura in serie B e che ora, dopo le retrocessioni di Casale e Novara, la sola Alessandria è rimasta [redacted] difendere il prestigio [redacted] Piemonte in C1 e a rappresentare l'ultimo caposaldo [redacted] quel leggendario «quadrilatero», che fu culla, [redacted] Casale e Novara (ora in C2) e Vercelli (la Pro addirittura si [redacted] relegata [redacted] Eccellenza), del calcio italiano.

Il quadro generale che si presenta non è dei più confortanti e per [redacted] momento appare sempre più problematico il recupero del terreno [redacted] perduto e il pronto rientro su posizioni più adeguate al prestigioso pa[redacted]

Cercare ora [redacted] crisi che [redacted] affliggendo il calcio piemontese non è impresa [redacted] e neppure serve vivere di ricordi. I tempi [redacted] quadrilatero sono finiti: l'incalzante progresso [redacted] radicalmente modificato le strutture di tutte le discipline sportive e anche il calcio, pur essendo lo sport più popolare in Italia, deve adeguarsi [redacted] questa evoluzione. [redacted] provincia molte società non possono [redacted] più contare, come [redacted] in passato, sull'inesauribile prolificità [redacted] vivai locali, perché i giovani adesso vengono, in base [redacted] un'accurata propaganda, reclutati da altri sport e questo fenomeno ha colpito in modo particolare il Piemonte.

A questo punto non resta che augurarci che [redacted] ottimistiche previsioni di Carletto Parola debbano avverarsi: «Quello che [redacted] succedendo [redacted] noi è avvenuto [redacted] turno un po' dappertutto, Lombardia compresa. [redacted] tratta soltanto [redacted] un negativo periodo di transizione. Presto le cose cambieranno e il Piemonte ritornerà [redacted] livelli [redacted] passato».

Diamo ora un'occhiata alle protagoniste di questi campionati.

C1: *raggruppate in due gironi [redacted] quest'anno compresa nel mondo professionistico. Nel Girone A [redacted] grande favorita [redacted] vigilia è l'Atalanta, che sotto la guida di Bianchi, un tecnico che sa [redacted] fatto suo, parte con le carte in regola per disputare un campionato da protagonista e col fiero proposito [redacted] risalire subito nella serie cadetta. Stando ai risultati espressi dalla Coppa I[redacted] anche Triestina, Vicenza e [redacted] dovrebbero recitare [redacted] ruolo preminente. Per quanto riguarda l'Alessandria, ci si attende [redacted] parte dei grigi di Ballacci un torneo dignitoso, lontani [redacted] calda [redacted] retrocessione in cui, [redacted] vuole la tradizione in C1, dovrebbero trovarsi [redacted] lottare parecchie squadre.*

C2: *suddivisa in quattro gironi [redacted] anch'essa [redacted] quest'anno compresa nel settore professionisti. [redacted] A, secondo il parere di molti tecnici, Carrarese [redacted] Pro Patria vantano le più consistenti credenziali, mentre Novara, Savona [redacted] Imperia dovrebbero avere le maggiori possibilità di sovvertire i pronostici.*

Eccellenza: *dopo 22 anni la serie D esce di [redacted] e si appresta a vivere la [redacted] prima stagione nel settore dilettanti [redacted] la nuova denominazione. Formulare previsioni su quanto potrà succedere nel girone [redacted] è cosa ardua, [redacted] quanto molte squadre si presentano [redacted] via assai agguerrite. Arona [redacted] Asti, [redacted] dalla C2, Orbassano e Pinerolo e anche la matricola San Borgaro, vengono indicate fra le più autorevoli candidate [redacted] conquista della promozione.*

Promozione: *vigilia [redacted] di incertezze con 32 squadre, [redacted] rappresentanza di tutte le province del Piemonte, che si apprestano ad affrontare un torneo assai lungo [redacted] impegnativo. Nel girone A vantano consensi favorevoli Gravellona, Cossatese, Gozzano, Arec Cafasse, Mathi e Verbania, mentre nel gruppo B partono in qualità di favorite Valenzana, Moncalieri, Saviglianese, Acqui e Fossanese.*

Franzi Bertolazzo

Calcio giovanile [redacted] Comunale di Settimo

[redacted]

Quattro squadre [redacted] categoria dilettanti (Settimo, [redacted] Settimo, Lucento [redacted] Torino ed Intrepida Dindelli di Milano) opposte [redacted] al[redacted] professionistico (Varese, Como, Ju[redacted] Torino): questi [redacted] accoppiamenti [redacted] i quarti di [redacted] trofeo [redacted] Guerra», [redacted] riprende oggi [redacted] campo Comunale di Setti[redacted] pome[redacted]

[redacted] difficile impegno [redacted] formazioni locali, che [redacted] sono [redacted] Gli al[redacted] del Settimo, [redacted] organizzatrice, nelle [redacted] precedenti partite hanno messo in mostra un gioco efficace, [redacted] quattro elementi [redacted] evidenza: il centrocampista [redacted] Olivato, un ragazzo di 17 anni di sicuro avvenire, e le tre punte Falco, [redacted] Il [redacted] Vaula [redacted] gara [redacted] il Varese schiererà questa formazione: Brunello; Taddei, Picarelli; Carvelli, Olivato, [redacted] co; Falco, [redacted] Cerilli, Bernini, Patti.

[redacted] ci sono [redacted] come [redacted] mezz'ala [redacted] Pietro.

[redacted] il [redacted] Ingegneri [redacted] Pagliero; Consoli, Gransotto; Paganini, Todisco, Garnero; Musetti, [redacted] Pietro, Follini, Bonsi[redacted]ore, [redacted] favorito per il successo finale è il Torino

Pallone elastico: Bertola affronta Aicardi [redacted] trema...

«Ad [redacted] il [redacted]»

Con Aicardi nel ruolo di [redacted] giorni fa [redacted] previsioni erano [redacted] favore di Berruti), [redacted] pallone elastico è alla svolta decisiva. Il programma [redacted] terzo turno accoppia Berruti-Balocco a Santo [redacted] Belbo e [redacted] Basta [redacted] uno sguardo [redacted] classifica, con Aicardi [redacted] quota due, Bertola e Balocco [redacted] e [redacted] ruti a quota zero, per rendersi conto dell'importanza della posta in palio [redacted] sferisterio di San Bartolomeo.

Dice Bertola: «Ad Andora mi gioco il titolo». Il dieci volte campione d'Italia [redacted] ragione, nel senso che [redacted] sua [redacted] lo estrometterebbe [redacted] lotta, a vantaggio del più gio[redacted] avversario [redacted] anche [redacted] Balocco, sempre [redacted] quest'ultimo riesca a battere un Berruti senza più [redacted] proseguire la lotta dopo [redacted] sconfitte (il «tricolore» è forse [redacted] interessato [redacted] imminenti campionati europei [redacted] Cuneo).

Il compito [redacted] Bertola è [redacted]mo perché ad Andora, in tutta la stagione, non ha vinto [redacted] nes[redacted] Il suo avversario [redacted] alle [redacted] in [redacted] smagliante ed ha una squadra che lo asseconda a meraviglia.

[redacted] ruolo di spalla, Gallino ha finalmente trovato, dopo qualche anno di apatia, la stagione ideale.

roller *de luxe*

TENUTA
VELOCITA'
DOLCEZZA

Guidare con un roller [redacted] luxe è un'esperienza emozionante.
Per la tenuta di strada, per la velocità,
per la gradevole sensazione di [redacted] e di [redacted].
Tutti i de luxe [redacted] muniti [redacted] nuovissimo dispositivo [redacted]
(brevetto [redacted]ller—Al-Ko): la sospensioni a barra stabilizzatrice antirollio.
Questo è il momento della prova. È bene parlare direttamente
col Concessionario Roller.
La [redacted] luxe è ora più [redacted]: vi [redacted] è aggiunto il modello 465 LP.

[redacted]

roller

JUVE

Virdis è soddisfatto di aver ritrovato un posto in squadra ad Avellino e promette grandi cose insieme a Bettega

«Giocheremo all'inglese»

La Juventus è partita stamane per Avellino, dove Trapattoni riproporrà la «formula Virdis». L'attacco sardo, escluso per [illegible] Glasgow, rientrerà a fianco di Bettega e [illegible] no; Bonini, [illegible] esordiente in Coppa, e Fanna saranno in panchina pronti per un eventuale impegno part-time. I tre acciaccati Bettega, Tardelli e Brady dovrebbero essere regolarmente al loro posto.

Per la Juventus è un [illegible] importante. Dopo averla collaudata nelle amichevoli precampionato, Trapattoni ripropone la coppia Bettega-Virdis, un tandem che alla vigilia del campionato veniva giudicato da taluni incompatibile, ma che all'atto pratico è fornito risultati pregevoli.

«*A Glasgow* — precisa Trapattoni — *le esigenze tattiche erano decisamente diverse. Ma ad Avellino la Juve può presentarsi con il solito assetto, dovrà impostare e costruire gioco come se la partita si disputasse al Comunale. Soltanto così possiamo vincere*».

Il tecnico si affretta a precisare che l'esclusione di Bonini non va assolutamente interpretata come una bocciatura. «*Anzi* — chiarisce — *il ragazzo se l'è cavata brillantemente e sarà utilissimo [illegible] della stagione. [illegible] gli è tempo di crescere gradualmente, sovraccaricarlo di responsabilità*».

Pietro Paolo Virdis è ovviamente entusiasta del suo [illegible] rendo conto — dice — *che in Scozia è più azzeccata la formula decisa dall'allenatore. Infatti è rivelata funzionale al punto che un po' di sfortuna in meno addirittura vinto. Comunque ad Avellino la squadra può giocare benissimo due punte: è affatto vero che Bettega e io non riusciamo a coesistere. pare che l'abbiamo già dimostrato. Domani la Juve deve giocare all'inglese: inglesi non cambiano formula, quando fuori casa. Noi siamo forti e possiamo fare altrettanto. Dobbiamo vincere i costi, per proseguire sulla strada intrapresa e caricarci in vista del ritorno con il Celtic*».

«*Rispetto a* — prosegue Virdis — *mi considero più punta; lui è molto bravo a agire sulla fascia e spesso tenta anche la conclusione perché ha un bel tiro con i due piedi. Però Bettega e io, con Marocchino a supporto, possiamo forse garantire una maggior penetrazione. Del resto siamo 18 titolari, e spetta all'allenatore la verifica di chi è più in forma e idoneo per ogni impegno. Io sono pronto. Rispetto a tre anni fa mi sento trasformato, ed è trasformata anche la Juve: più convinta, più matura. Ha compiuto un processo di evoluzione tecnica e tattica. Il gol non mi assilla, ma sono convinto che presto riuscirò anche a segnare*».

Gino [illegible]

Juventus: *Zoff; Gentile, Cabrini; Furino, Brio, Scirea; Marocchino, Tardelli, Bettega, Brady, Virdis.*

Il torneo bocciofilo del Mossetto patrocinato da «Stampa Sera» con la collaborazione di «Laghi Baite» di Cumiana

Andreoli, vittoria col brivido

Le quadrette di «patron» Beppe Casetta dei Laghi Baite e di Baroetto (Calzature Borio) vincitrici negli incontri di ieri sera

Con ieri sera si è chiusa la prima settimana di incontri del torneo del «Mossetto» e con lunedì si esaurirà del tutto il turno di «assestamento» (per arrivare alle 256 squadre). Delle 341 formazioni partecipanti 85 sono già state eliminate e per loro la bella avventura del «Mossetto» è durata semplicemente lo spazio di una serata.

Anche ieri sera molti gli «assi» in campo: quasi tutti hanno superato il turno con sicurezza; soltanto la squadra di Andreoli ha vinto con un po' di suspense, perché il suo successo è arrivato al terzo tiro supplementare, quando gli avversari di Domodossola (in vantaggio di un punto) hanno cercato l'annullo sul pallino, che per [illegible] significato la vittoria, fallendolo.

Nette le affermazioni di Ercole e di Priotto; buon margine quelle di Spiller e di Baroetto (che ha gareggiato con Beppe Carrera, Arduino, Rapelli).

Le luci del Mossetto si riaccenderanno lunedì sera alle 21, purché la pioggia [illegible] il regolare svolgimento della [illegible]zione. I [illegible] della prossima settimana [illegible] pubblicati integralmente [illegible] «Stampa Sera del Lunedì» del giorno 21; sull'edizione-tabloid sempre di lunedì un'intera pagina fotografica dedicata ai protagonisti [illegible] torneo.

[illegible] Tolazzi

Tutti i risultati

Baroetto (Calzature Borio) b. **Cauda** (Chierese) 13-7; **Vignolo** (Robella) b. **Bertini** (Offic. Bertini) 13-11; **Andreoli** (Esco G. Novara) b. **Naccari** (Domodossola) 8-7; **Camino** (Castiglionese) b. **Marisi** (Casa Gioventù) 13-0; **Casetta** (L. Baite) b. [illegible]ti (S.B. Forno) 13-3; **Spiller** (A.B. Ivrea) b. **Caiora** (Robella) 13-7; **Beccaris** (Lam) b. **Gogna** (Osp. Magg. Novara) 13-7; **Fiorino** (L. Baite) b. **Zampeschi** (Acconc. Zampeschi) 13-0; **Cortese** (L. Baite) b. **Candi** (Cral S. Mauro) 13-7; **Ferrero** (Auxilium Saluzzo) b. **Polivero** (Maria Polivero) 13-7; **Farina** (Vini Vigliona) b. **Napoli** (Montagnola) 13-11; **Perosino** (Tor. Radio Elettra) b. **Masera** (Domodossola) 13-3; **Damiano** (De Salotti Verolengo) b. [illegible] (Uten [illegible]) 8-7; **Vogliolo** (Robella) b. **Bertaiotti** (Serravalle Sesia) 13-2; **Bonasso** (Gasalnese) b. **Novel** (Paracchi) 13-10; **Rustichelli** (Enel Asti) b. **Luetto** (La Fissa) 13-11; **Suppo** (G.B. Ferramenta) b. [illegible] (La Stampa) 13-4; **Andriano** (Rist. Cafasso) b. **G. Amedeo** (L. Baite) 13-4; **Guglielminetti** (Rist. Gallenca) b. **Scarnaci** (Paracchi) 13-8.

Gli altri tornei

Domani vengono assegnate le ultime maglie tricolori al boccino [illegible] Volo, [illegible] la specialità a quadrette: la A gioca a Torino (Nizza Sidermori di via Ventimiglia 61); la B a Casale Monferrato; la C ad Alessandria; gli Allievi a Busalla. Squadra da battere nella A è l'A.B. Genovese, che si presenterà con Sturla e Lino Bruzzone (convocati per i mondiali di Novara) insieme con Andreoli, D. Curiéo e Tamagno; agguerrito e al gran completo il campo degli avversari.

Le [illegible]: a Valenza, a B[illegible] e a Torino (Vanchiglia) a coppie di B1 e B2; a Chivasso e a Venaria a coppie di C; a Vinovo, a coppie Allievi; a Cirié a coppie Ragazzi. A Piossasco, l'Avis del Gruppo aziendale Fiat di Rivalta, organizza una gara a terne, alla baraonda, libera a tutti (escluse le categorie A e B). A Torino, in piazza d'Armi, il Club Pétanque «La Mole» organizza una [illegible] individuale aperta a tutti i [illegible] Figp (A, B, C, D) senza vincoli di categoria; in palio [illegible] medaglie d'oro e la «Targa Città di Torino».

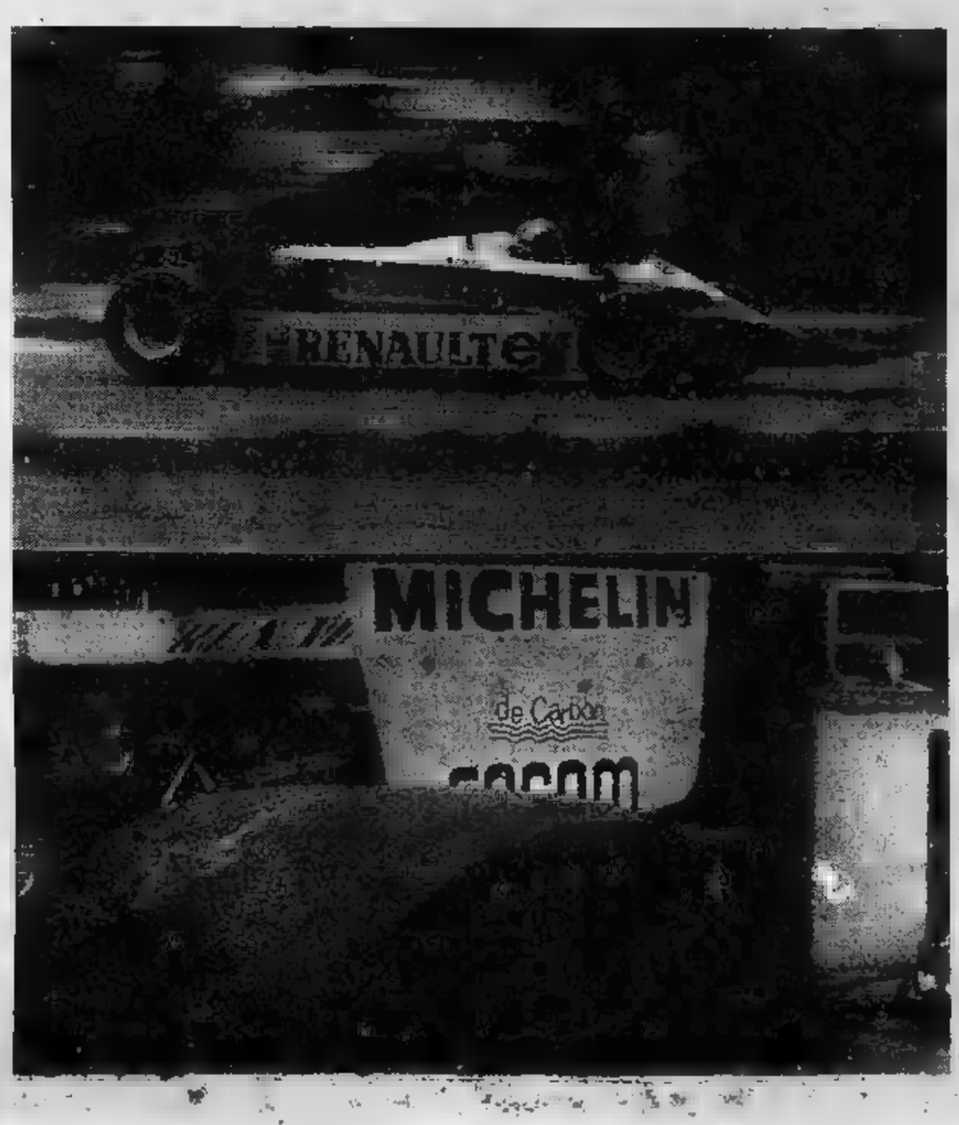

Gran Premio d'Italia F. 1 - Monza

1° ALAIN PROST su Renault turbo

TRX MICHELIN

TRX Michelin è il nuovo complesso pneumatico-ruota a tensione ripartita, che rivoluziona la tradizionale tecnica costruttiva del "radiale". Creato da Michelin per le vetture da turismo, il TRX si impone oggi, per la sua supremazia tecnologica, anche in Formula 1.

Calcio di periferia: domani novanta squadre ai nastri di partenza

Prima Categoria: chi spera e chi teme

GIRONE D - Molta incertezza

Lotta a cinque

Dopo oltre tre mesi di riforma sui campi minori della città ed in provincia il calcio domenicale. Domani prende infatti il via il campionato di Prima Categoria dilettanti, che vedrà ai nastri di partenza 90 squadre divise in sei gironi. Di questi il più torinese è il raggruppamento D, nel quale giocheranno quattro delle città matricole, Lancia, Victoria e Lucento) il dodici [illegible] diata periferia, e quasi, del capoluogo piemontese (Michelino, Chieri, Susa, Cambiano, Borgo Uriola Rivoli, Meroni Cascine Vica, Pro Collegno, Venaria Aurora, Lascaris, Corsica Beinasco e Condove).

[illegible] con il [illegible] del pronostico per la vittoria finale Chieri, Susa, Michelino, Lucento e Borgo Uriola, le cinque squadre che lo scorso anno si sono piazzate alle spalle del Moncalieri e sono state abbastanza attive nella campagna acquisti.

Il Chieri e il Susa, pur denunciando alcune partenze di rilievo, hanno conservato la struttura di base della vecchia formazione e potranno contare sui rientri di alcuni prestiti e di molti [illegible] il [illegible] e il Michelino non hanno venduto nessuno e inserito giovani pescati [illegible] prima ora, alcuni elementi delle serie superiori; il Borgo Uriola, infine, è la società che più si è mossa sul mercato potenziando notevolmente la propria rosa titolare.

La squadra rivolese ha comprato [illegible] e [illegible] dal Corsica Beinasco, Pistone dalla Druentina, Munari dal Villarbasse; inoltre ha riscattato Pisani dal Pianezzese e Tarantino dal Carmagnola vendendo Piccolo e D'Amico. «Ma l'acquisto migliore — ha detto il general manager Gianni [illegible] — è stato [illegible] Dante Guarnieri, un vero intenditore di calcio e un preparatore attento, serio e scrupoloso. Se lo scorso anno, quando eravamo matricole, siamo riusciti a piazzarci al quarto posto, quest'anno con un po' di esperienza in più ci auguriamo di ripetere almeno le prestazioni [illegible] 1980-81».

Sulla scia delle cinque favorite d'obbligo, potrebbero recitare la parte di outsider Cambiano, Pro Collegno e [illegible] tre squadre che hanno alle spalle una buona struttura societaria e un parco giocatori di primo piano.

Josè Leva

GIRONE C - Vallorco contro Rivarolese, già un derby

Nel Favria una «rosa» che vale

Il girone C della [illegible] Categoria [illegible] le squadre del Canavese. Sedici compagini ben disposte alla battaglia per la conquista delle prime due posizioni che quest'anno permetteranno il passaggio in Promozione. Poiché dal prossimo anno saranno formati tre gironi di Promozione, le prime due classificate dei sei gironi di Prima Categoria saranno quelle prescelte per la categoria superiore. L'ultima retrocederà in Seconda Categoria.

In vista di questa duplice promozione l'interesse delle società è accresciuto e ognuno nei propri limiti ha cercato di mettere in campo la formazione migliore. Le squadre già si conoscevano per aver disputato assieme lo scorso campionato. In sostituzione della promossa Mathi e delle retrocesse Villanova e Caluso sono state incluse nel girone Strambino per espressa richiesta e le matricole Verolengo e Locana, quest'ultima per la prima volta in Prima Categoria.

Indicare le squadre più titolate alla conquista delle due piazze d'onore è difficile. Gassino, S. Maurizio, Chivasso, Torrazza e Favria, classificatesi nell'ordine lo scorso campionato, contano riprendere la [illegible] Promozione quest'anno. Per questa ragione hanno apportato degli opportuni ritocchi alle loro squadre.

Il Gassino, oltre a Gueli e Mauriello, ha preso qualche giovane di talento. Secondo Giancarlo Bertolini, la sua squadra ha già esperienza ed è amalgamata.

Il S. Maurizio grazie alla fusione col Bacigalupo ha senz'altro migliorato il parco giocatori. Le partite di pre-campionato non hanno convinto, ma domenica contro lo Strambino la squadra mostrerà il suo vero volto.

Alla guida del Chivasso è giunto Giovanni Benedetto, uno degli allenatori più quotati.

Il Torrazza, dopo l'exploit della scorsa stagione, cercherà quest'anno la riconferma. [illegible] la sorpresa più grossa la riserva il Favria-Programma con una rosa di nomi che si commenta da sola; Stabia, Taviano e Vaudagna presi dall'Orbassano, Provvisionato dal Borgomanero, Gioannetto dal Mathi, Comaddo dalla Biellese (e sono stati confermati David, Lioclardi, Centola, Picat-Re, Giordana, Veronese e Rampanti).

Domani, come inizio, il girone ci riserva il primo derby tra Vallorco e Rivarolese ma l'occhio è puntato sul Favria, che riceve la visita del Chivasso.

Nicola [illegible]

Partite di domani

Rosato, [illegible] Settimo

GIRONE A
Ju Cameri-Savonese
Carpignano-Bellinzago
Bogogno-Dufour
Cerano-Crevolese
Olimpia Novara-Dormelletto
Galliate-Mezzomerico
Romagnano-Juventus Domo
[illegible]

GIRONE B
Pro [illegible]
Fulgor Valdengo-St-Vincent
S. Oreo Gabetto-Gattinara
Santhià-Livorno Ferraris
Pont Donnaz-Pro Candelo
Vigliano-Quincinettese
Sandiglianese-Tronzanese

GIRONE C
Bacigalupo-Strambinese
Castellamonte-Borgotorrazza
Caselle-Rivara
San Mauro-Ciriè
Programma V.F.-La Chivasso
Locana-Renault Gassino
Vallorco-Rivarolese
Verolengo-Settimo

GIRONE D
[illegible]
Susa-S.F. Cambiano
Borgo Uriola-Lucento
Chieri-Corsica Beinasco
Santenese-Condove
Lancia-Venaria Aurora
Lascaris-Pro Collegno
Vicotiria Prest-Meroni C. Vica

GIRONE E
Acaja-Bovas
Cafarelli-Cumiana
Carmagnolese-Vigone
Farigliano-Villafranca
Narzolese-Piossasco
Cornellano-Pro Dronero
Vi[illegible]-Valeo

GIRONE F
Asca Galimberti-Ozzano
San Carlo B.S.M.-Ati. Vercelli
Cascinagrossa-Garlasco
San Giuliano N.-Felizzano
Sandamianese-Monferrato
[illegible]
Sergio Comollo-Trino

GIRONE B - Trasferte di quattrocento chilometri

Ci sono molti derby

Come già lo [illegible] anno, nel girone B sono solo 14 squadre [illegible] La pattuglia [illegible] numerosa è rappresentata dalle formazioni vercellesi-biellesi (sono ben nove: Pro Roasio, Valdengo, Santhià, Livorno Ferraris, Pro Candelo, Vigliano, Sandigliano, Tronzano, [illegible] ra), c'è poi un quartetto di origine valdostana (Fenis, Saint-Vincent, Sant'Orso Gabetto, Pont Donnaz) e c'è una rappresentante della provincia di Torino, il Quincinetto, squadra [illegible] sana.

Rispetto alla passata stagione le novità sono queste: [illegible] c'è più il Bollengo, promosso [illegible] serie superiore, manca lo Strambino passato ad altro girone, i nuovi arrivi si chiamano Sant'Orso Gabetto, Livorno Ferraris e Pro Candelo, vincitori dei rispettivi tornei di Seconda categoria, e Pont Donnaz, retrocesso dalla promozione.

[illegible] girone impegnativo, [illegible] lunghe per la prima categoria (basti pensare alla distanza complessiva di quasi 400 chilometri fra Aosta e Gattinara), con molti derby, tra [illegible] quelli [illegible] triangolo vercellese (Santhià, Livorno Ferraris e Tronzano) [illegible] in un [illegible], in mezzo alle risaie).

Chi [illegible] spunterà? Chi salirà in promozione? Le [illegible] sioni quasi generali danno favorito il Pont Donnaz, che dopo la brutta figura dello scorso anno punta subito alla rivincita. I rossoblù allenati da Pierangelo Massignan (con Renzo Beltramelli nelle vesti di general-manager) hanno rinnovato mezza squadra acquistando sei elementi, [illegible] Ronc, Raga, Gamba, Zigotti, Andreo. Alle possibilità del Pont Donnaz crede [illegible] il [illegible] del Quincinetto, [illegible]

Gerardo. Dice: «*Sarà la squadra da battere. Dopo gli acetani [illegible] bene Gattinara, Pro Roasio e Santhià*».

Sul [illegible] Donnaz, [illegible] do ammette: «*Noi non apparteniamo al novero delle squadre ricche e quindi non abbiamo fatto [illegible] parte nella campagna acqu[illegible] Valorizzare i giovani del vivaio è il nostro compito e per ragioni affettive non ci va l'idea di doverli sostituire. Per questo gli arrivi [illegible] pochi: Monte, Turino, [illegible] e Oblato*». A proposito [illegible] allenatori: cinque [illegible] (Fenis, [illegible] Roasio, Santhià, Saint-Vincent, Tronzano) lo hanno cambiato durante l'estate.

P. G.

GIRONE A - Le favorite sono sei

Juve Domo «nobile»

Il girone novarese di Prima categoria parte domenica all'insegna dell'imprevedibile. E' vero che c'è una squadra, la [illegible] Domo, che per [illegible] (passato, pubblico), dovrebbe [illegible] il pronostico [illegible] essere [illegible] «favorita» numero uno, ma è altrettanto vero che quest'anno almeno altre cinque formazioni — più o [illegible] apertamente — puntano al salto di categoria.

E a questo punto bisognerebbe [illegible] di previsione, [illegible] quando [illegible] argomenta sui football. I fatti da prendere in considerazione [illegible] partire dal numero [illegible] abitanti per centro rappresentato. Ma [illegible] salta fuori la prima apparente assurdità: la squadra [illegible] in questa veglia viene indicata come la più seria candidata alla «promozione» è quella di Mezzomerico, il paesino più piccolo presente nel girone. A Mezzomerico, infatti, ci [illegible] poco più di 800 abitanti, ma tanto tifo da fare invidia ai [illegible] tri più grossi.

Poi quest'anno a Mezzomerico è arrivato il «presidentissimo» Gildo Pozzi ad [illegible] Gian Vittorio Leonardi, vice presidente, [illegible] tecnico [illegible] Questi [illegible] hanno [illegible] la campagna acquisti estiva, assicurandosi dapprima l'allenatore Giuseppe [illegible] (che aveva [illegible] il torneo di promozione col Trecate) e poi tutta una schiera di giocatori presi dalla Pro Patria, dal Legnano, dall'Oleggio.

A sentire Pozzi e Leonardi il campionato è già deciso e alle [illegible] Galliate, ecc. non [illegible] che lottare per la... consolazione del secondo posto. [illegible] mente le cose non stanno proprio in questi termini. Se è vero che il Mezzomerico è forte, è altrettanto innegabile che nel gruppo delle favorite vanno incluse, assieme alla Juve Domo (al suo terzo anno nell'«inferno» della prima categoria), il Galliate, il Bellinzago (che schiera anche quest'anno Nervilio II, fratello del milanista), il Dormelletto e il Cerano, squadre guidate dal tecnico Di Biase, uno degli allenatori già preparati del girone.

Marcello [illegible]

GIRONE F - Spinettese, San Carlo e Monferrato

Tre con qualcosa in più

[illegible] *pretendenti alla promozione nel girone F [illegible] Prima categoria: già domani è in programma [illegible] serie [illegible] partite interessanti. «Le favorite — [illegible] Franco Stradella, dirigente [illegible] lega presidente del Quattordio — sono Spinettese, San Carlo, Borgo [illegible] Martino e Monferrato».*

La Spinettese, piazzatasi seconda a due lunghezze dalla neo promossa Valenzana, ha confermato in blocco la squadra. Fra le novità l'allenatore Baggio, proveniente dalla Gaviese, il ritorno del portiere Guzzon e gli arrivi del terzino Gatti dal Derthona (giocatore [illegible] utilizzare anche nel ruolo [illegible] libero) e del mediano Barbierato dalla Valenzana. Questa la rosa dei [illegible] per domani a Quattordio: Espinosa, Guzzon, Borghello, Gatti, Parodi II, Barbierato, Zilio, Zottarelli, [illegible] III, Pivetta, Schiavini, Caneva.

Molte le novità in casa della Gaviese, la squadra affidata [illegible] agli ordini del neo allenatore Garbarino. Sono stati acquistati Raffaele Bisignano, mezz'ala, dall'Arquatese, l'attaccante Bosio dal Piovera, [illegible] dal Libarna e Gollo [illegible] Cascinagrossa; sono ritornati Carlini e Macciò al Masone, Pellegrino al Paderna e Pirrone alla Valenzana. «Speriamo di fare un buon campionato — dice il presidente Agostino Carvetto — e [illegible] ottenere un ottimo piazzamento finale». I titolari della Gaviese sono: Magni, Chiapuzzi, Gerace, Gollo, Focante, Traverso, Manfredi, Bonaria, De Negri, Bisignano Franco e Raffaele.

Nel Quattordio è rientrato l'allenatore Papa, mentre sono stati acquistati Centolevo, Rinaldo e Gabella e rimangono confermati Zanon, Brusasco, Musso, Pizzamiglio, Carrà, Polastri.

Grande favorito del torneo [illegible] il San Carlo di Borgo San Martino. [illegible] mantenuto tutti i titolari — [illegible] il segretario Franco Montiglio — acquistando il secondo portiere [illegible] Spinettese, Lusona, [illegible] punta, [illegible] mentre rientra Vermonti, reintegrato dalla lega dopo una squalifica».

Questa [illegible] [illegible] del San Carlo: Biazotto, Sisto, Mandracchia, Girino, Vermonti, Coppo, Di Pierri, Ceria, Lu[illegible] Daffara, Spampinato, Tartara, Zuccolo, Montiglio. Cambiata anche la panchi[illegible] il vercellese Limberti prenderà il posto di Mariani.

G. P.

GIRONE E - Novità nella Narzolese

C'è un nigeriano

Sette cuneesi e [illegible] arnesi nel girone E: secondo i pronostici, piuttosto unanimi, le «lepri» del torneo '81-82 dovrebbero essere Carmagnolese, Valeo Mondovì, seguite da almeno tre «outsider», Vigone, Villafranca e Narzolese.

La Carmagnolese ha chiamato sulla propria panchina uno specialista di vittorie, Mario Pinacci, che tra l'altro condusse in serie D due volte il Cuneo ed una l'[illegible] Pinacci ha a disposizione giocatori di serie superiore, con esperienza e [illegible] tecnico indiscutibili. Negro e Martina (portiere e [illegible] [illegible] venuti [illegible] Pinerolo, Baldacci, Marchio e Rinaldi dal Saluzzo, Soncin dall'Ivrea.

Anche alla Valeo è cambiato il tecnico: è arrivato Bruno Cavallo, che ha chiuso con il calcio giocato nelle file della Carassonese. Sul telaio della formazione dello scorso anno sono stati inseriti Cappai, Randazzo, Biangetti e De Angelis del Saluzzo e Murgia del Busca.

Il Vigone ha ceduto il suo «gioiello» Condotto al Pinerolo, ma sono arrivati il portiere Dellia, dallo stesso Pinerolo, lo stopper Fochesato dall'Asti, Fassetta e Fontana dalla Carassonese, De Siena dal Castellamonte e Tamburini dal Piossasco. Può schierare un undici adatto [illegible] [illegible] prima categoria, con: [illegible] Fassetta, Savio; Gili, Fochesato, De Re; De Siena, Fontana, [illegible] Tamburini, [illegible]

Anche il Villafranca [illegible] puntato [illegible] inserimenti giudi[illegible] in [illegible] [illegible] con la [illegible] caski» [illegible] Montoso e la «Sol dal Cappuccino» [illegible] portato nuovo assalgeno [illegible] [illegible] e [illegible] [illegible] acquistati il [illegible] Brignolo, [illegible] mezzapunta [illegible] ed il centravanti Panteghini.

La Narzolese si presenta con il [illegible] [illegible] [illegible] comproprietà ed una sola novità, curiosa. Ha infatti ottenuto, dalla Calrese, Johnatan Cocker, un negretto che giocò nella nazionale «Under 21» della Nigeria e che è nel Cuneese per studio.

Dietro a queste cinque probabili protagoniste, gli obiettivi saranno più modesti: giocare un torneo tranquillo, senza patemi per la retrocessione.

Gualtiero Franco

Campionati europei: sotto esame le scelte di Pittera

L'Italia di pallavolo nelle mani di 4 torinesi

DAL NOSTRO INVIATO

BURGAS — Ora la reputazione dell'Italia ai dodicesimi campionati europei di pallavolo è tutta nelle mani. I cinque azzurri della di Kappa, quattro quali fanno parte del sestetto base di Pittera, possono far grande la nostra nale, chiamata al difficile confronto con le squadre dell'Est in manifestazione che dovrebbe vederci tra i grandi protagonisti.

Traguardo massimo un terzo posto (ma bisognerebbe battere la quotata Polonia per giungervi), minimo un quarto. Al di sotto cominciano invece le delusioni. E' logico attendersi molto dai campioni d'Italia in carica, che il c.t. Pittera ha voluto diventassero elementi base del sestetto azzurro del dopo-Mosca.

Quattro, detto, scenderanno subito sul parquet del piccolo Palazzetto di Burgas, una cittadina sulle rive del Mar Nero e cercheranno questa sera di «murare» la Cecoslovacchia, principale ostacolo da valicare per accedere al girone finale. Bertoli, Rebaudengo, Pilotti e Dametto, con il solo Perotti in panchina, sono decisi a dimostrare che le scelte del tecnico Pittera non sono sbagliate e che veramente, con loro, la Nazionale ha assunto un volto diverso. del palavolistico ha digerito

Bertoli, punto di forza

facilmente l'ingresso massiccio dei di Prandi in formazione. Ora suon di risultati hanno però dimostrato di essere davvero i più bravi.

Commenta Pittera: «*Si sono superati momenti di imbarazzo, ma ora tutto procede per il meglio. I giocatori si sono resi conto che indispensabile costituire unico blocco per superare meglio difficoltà*».

resto, i risultati ottenuti in campionato e Coppa Campioni parlano a favore dei torinesi, sono perfettamente consci dell'impegno che li attende. Dice Pietro Rebaudengo, 23 anni e 84 presenze in maglia azzurra: «*Per noi è forse la prova più difficile, anche se in vari tornei abbiamo dimostrato la nostra validità. L'esperienza maturata soprattutto in Coppa Campioni contro giganti sovietici ci sarà utile per superare i momenti critici che incontreremo durante questi Europei*».

Se il cammino azzurro proseguirà spedito, molto si dovrà alle bordate Franco Bertoli, attualmente il miglior schiacciatore italiano, che ha al suo attivo 27 presenze in Nazionale. Il giocatore sente l'importanza dell'avvenimento: «*A parte il fatto che ci teniamo ad ottenere un buon piazzamento* — spiega — *soprattutto noi della Kappa non possiamo passi falsi. Se deluderemo, infatti, saranno tutti pronti a sbranarci di critiche addossandoci tutte le colpe. Siamo tranquilli, ma sentiamo di essere sempre sotto tiro e non è facile giocare bene in certe condizioni*».

Stasera, quindi, si comincia. Alle 19, partita determinante contro la Cecoslovacchia, mentre Polonia e Spagna si affronteranno alle 17 in un incontro dal pronostico scontato in favore dei primi. Ai quattro ragazzi torinesi il compito di farci entrare nel gotha del volley europeo.

Fabio Vergnano

Nel rally del «Valli Pinerolesi»

Stratos e Opel Ascona la battaglia va avanti

PINEROLO — Come ogni settimana anche questo sarà un week-end rallistico. In Italia si corrono sempre contemporaneamente diverse corse della specialità in regioni diverse. Oggi domani, però, sono due ad accentrare le attenzioni degli sportivi: a Pinerolo scatta questa sera l'ottava edizione del «Valli Pinerolesi», prova di campionato nazionale 1ª zona con massimo coefficiente 4 mentre, Livorno, si sta disputando la prestigiosa Coppa Liburna.

Entrambi i rally hanno grande motivo di interesse. Al «Valli Pinerolesi» si danno battaglia circa 200 iscritti, ma il «leit motiv» sarà costituito dall'ennesima sfida tra la Lancia Stratos del duo Filippi-Demela, portacolori del Team Brunik, e la Opel Ascona 400 che l'Astigiana Corse ha affidato a Riva-Gerbaldo. I due sono separati da soli 3 punti (90 e 87), poi c'è un gran vuoto perché l'equipaggio Cerutti-Orlando (sono i compagni di squadra Riva) è staccato di parecchio, a quota 30 soltanto. Logico quindi seguire le vicende di Filippi e Riva, che si giocano il comando della graduatoria.

La Coppa Liburna — che terminerà anch'essa domattina — ha invece un altro «atout»: fino allo scorso anno era gara valida per il campionato italiano rally internazionali, poi qualche piccolo difetto dettaglio e tanta cattiva volontà da parte della Csai hanno fatto sì che la prova toscana fosse declassata rally alcuna, pur conservando l'internazionalità.

Ma torniamo al «Valli Pinerolesi». Le prove speciali sono le seguenti: 1ª Macello - Vigone (20,40 e 04,59 di domani, rispettivamente primo e secondo passaggio del primo concorrente: 5 prove vengono ripetute due volte, 4 effettuate una sola volta, chiusura del percorso un'ora e prima); 2ª Bibiana - Villar Bagnolo (21,20 - 05,59); 3ª Frazione Morelli - Frazione Morelli (21,45 - 06,24); 4ª Bricherasio - Bricherasio (22,25 - 07,04); 5ª San Michele di Bricherasio - Prarostino (22,42 - 07,21); 6ª Pinerolo - Roletto (00,31 di domattina); 7ª Trana - Cumiana (01,22); 8ª Cumiana - Villar (01,47); Cantalupa - (01,47). Il vincitore tornerà Pinerolo domani alle 8 circa.

dell'Erba

A Vinovo partecipa al «Palazzo Paesana»

Manuela Zini, sedicenne capace di ogni prodezza

Sono i puledri di «2 anni» a giocarsi moneta più alta della riunione di galoppo oggi a Vinovo. Dei sei partenti nel Premio Palazzo Paesana, quattro sono «maiden», cioè non hanno ancora vinto gara, e due, il torinese Goodlines e l'ospite milanese Irish Queen, hanno già avuto il piacere di sfrecciare per primi sul traguardo.

Per Irish Queen si prospetta una nuova affermazione anche se il peso più alto che porta in groppa potrà farsi sentire sui metri della corsa. Goodlines, invece, potrebbe subire, oltre allo spunto di Irish, anche il finish di Green Ray. Da seguire, con interesse, inoltre, Giorgia d'Amboise che ha in sella una ragazza fantino, la sedicenne Manuela Zini, capace di ogni prodezza.

Due prove di «spalla» al «clou» dei puledri sono i Premi Ente Provinciale per il Turismo e il Premio Val Varaita, entrambi 7 milioni di lire. Per «milers» il primo Saggio deciso a cancellare la prova opaca di domenica scorsa nei confronti dei favoriti Lima Romeo e Taji. Per fondisti il secondo, anch'esso prova d'appello per Persigny e Mongrassano.

Nella riunione fra amazzoni e donne fantino gareggiano ben sei «fruste» di sesso femminile contro una quindicina di «jockey». a. deb.

Prima corsa ore 15

PREMIO (G.R. e Amazzoni)
L. 3.500.000 - m

1.	Vague a l'ame (J. Morra 71)	4	1	1 2
2.	Zebra (R. Bottarelli 71)	0	3	1 1
3.	Ortigia (G. Bonetto 67½)	–	3	1 2
4.	Oiden (P.V. Zaini 69)	3	1	2 0

Favoriti: Zebra, Oiden

Seconda corsa ore 15,25

DALI' (G.R. e Amazzoni)
L. 2.500.000 - m

1.	Mir Lussac (J. Morra 78½)	4	2	1 2
2.	Missori (P.V. Zaini 72½)	0	0	1 4
3.	Ciano Fiammol (C. Bertotto 71)	4	3	0 2
4.	On The Way (D. Vagnati 66½)	4	3	0 0
5.	Complete Package (C. Ghirardi 66)	4	0	0 4

Favoriti: Missori, Mir Lussac

corsa ore 15,50

PREMIO PROVINCIALE PER IL
L. 7.000.000 - m

1.	Saint Cla (C. Panici 56½)	2	0	0 0
2.	Saggio (G. 58)	2	4	3 0
3.	Zipietow (V. otta 58)	3	0	2 1
4.	Lima Romeo (C. Ghirardi 61)	0	1	4 1
5.	Taji (C. Castaldi 56)	–	3	1 1

Romeo, Taji

corsa ore 16,15

PALAZZO
L. 7.700.000 - m 1200

1.	Giorgia D'Ambroise (M. Zini 51)	–	4	2 0
2.	Pasarot (G. Pinto 52½)	–	2	2 3
3.	Goodlines (V. Bartalotta 53)	–	–	– 1
4.	Green Ray (V. Panici 52½)	–	–	3 0
5.	Irish Queen (G. Frontini 57)	1	1	0 4
	Janiler (L. Manto 54)	–	2	1 2

Favoriti: Queen, Green Ray

corsa 16,45

L. 2.800.000 - Corsa Trio - m 2100

1.	New Deal (V. Bartalotta 53)	–	2	0 3
2.	True Love (M. Chimienti 53½)	3	1	4 0
3.	Little Boy (L. Sassano 53)	–	–	– 0
4.	Flash Fire (M.G. Alfaro 59)	0	3	4 3
5.	Vanelio (O. Pastore 57½)	1	0	0 4
6.	Falabrak (M. Zini 50)	–	0	4 0
7.	Sheraton (L. Manto 53)	–	2	3 2
8.	Spring Obsession (G. Frontini 53)	3	0	2 2

Favoriti: Spring Obsession, Flash Fire

Sesta corsa ore 17,15

PREMIO PRALI
L. 2.500.000 - Corsa Trio - m 1500

1.	Winnired (M. Zini 57½)	3	0	1 4
2.	Belkia (C. Castaldi 55)	3	3	2 1
3.	Playa Blanca (G. Frontini 59)	2	3	2 2
4.	Actarus (A. Vincenzutto 53)	4	3	0 3
5.	Orbi (L. Manto 50½)			rientra
6.	Francesco Di Maei (M. Sacco 47½)	0	2	0 4
7.	Bisturi (O. Pastore 48½)	2	2	4 4

Favoriti: Winnired, Actarus

Settima corsa ore 17,40

PREMIO
L. 2.800.000 - m 1500

1.	Oro del Reno (V. Bartalotta 55)	3	2	1 0
2.	Dalni (O. Pastore 56½)	0	3	2 2
3.	Luna Nuova (A. Lamparelli 50)	3	4	0 1
4.	Funny Horse (G. Frontini 50½)	–	3	3 4
5.	Orgogliosa (M. Sacco 47)	3	4	2 5
6.	Ampezzo (M. Zini 45)	0	1	0 4

Favoriti: Luna Nuova, Dalni

Ottava corsa ore 18,10

VAL
L. 7.000.000 - Corsa Trio - m 1200

1.	Lavaredo (G. Frontini 58)	1	3	0 2
2.	Altdorf (F. Dessi 57)	2	1	2 1
3.	Persigny (G. Pinto 58)	2	3	0 3
4.	Adrianne Mesurat (M. Sacco 54½)	3	1	0 4
5.	Malherbe (C. Castaldi 54)	4	0	4 1
6.	Prealpe (V. Panici 50½)	0	2	0 3
7.	Mongrassano (O. Pastore 50)	4	3	2 0

Favoriti: Lavaredo, Altdorf

La Ford Italiana ringrazia per il successo di Ford Escort. ("Auto dell'Anno 1981")

Piú di 500.000 nuove Ford Escort, già vendute nel mondo in meno di un anno, hanno confermato il giudizio di "Auto dell'Anno" ottenuto da questo prestigioso modello. Anche nel nostro Paese molti automobilisti hanno espresso continuano ad esprimere questo crescente brillante consenso alla tecnologia alla piacevolissima guida della nuova Ford Escort.

Migliaia migliaia di automobilisti italiani vogliono le nuove Ford Escort. E le richieste sono veramente tante: piú di ogni ottimistica previsione. Naturalmente questo può aver creato qualche rallentamento nelle consegne.

A questo proposito la Ford Italiana è lieta di comunicare che è stata notevolmente incrementata la produzione giornaliera. L'aumentata ormai buona disponibilità sta quindi normalizzando i tempi di consegna della nuova Ford Escort. Anche presso i 250 Concessionari Ford in Italia.

Tradizione di forza e sicurezza

Il concorso è organizzato (Olanda), l'Equipe (Francia), Quattroruote (Italia), Stern (Germania Occidentale), Sunday Telegraph Magazine (Inghilterra), Vi Bilsegare (Svezia). 52 di 15 città europee hanno votato la Ford Escort "Auto dell'Anno".

Tre fasi riservate ai giocatori non classificati

Tennis con Stampa Sera arriva il «Grand Prix»

CENTRO SPORTIVO AZIENDE INDUSTRIALI

csai F.I.T. C.O.N.I.

1° GRAND PRIX C.S.A.I.

Un centro sportivo con tante idee

Nel panorama degli Enti nazionali di promozione sportiva per il tempo libero, il Centro Aziende Industriali fa la sua comparsa nel 1967 e nel 1979 ottiene il riconoscimento formale del Ministero degli Interni. Lo C.S.A.I. è, dunque, un Ente che, a pieno titolo, opera, su tutto il territorio nazionale, nei campi dello sport, della cultura e del tempo libero, avvalendosi, per l'esercizio delle sue funzioni, di organi centrali e periferici, eletti dagli associati, quali la Presidenza nazionale in Roma e i Comitati regionali nei capoluoghi di Regione. Questi ultimi, attraverso strutture provinciali, coordinano l'attività dei Circoli affiliati ed assicurano loro una vasta gamma di servizi tecnici e operativi.

In una società, come quella italiana, che sta attraversando una fase di sviluppo complessivo della disponibilità di tempo libero (locuzione che trova sempre concordi politici, sociologi ed altri interpreti della realtà nazionale), l'attività del C.S.A.I. assume primariamente il carattere e il significato di una nuova offerta di occasioni per la pratica dello sport, della cultura, del turismo e della ricreazione.

Tempo libero

Offerta che, da un lato, tiene conto degli accresciuti margini di tempo libero a disposizione dei cittadini e, dall'altro, dell'esigenza di fornire una proposta originale ed autonoma, comunque priva di condizionamenti.

L'attività dello C.S.A.I. è rivolta in primo luogo, come del resto per gli altri enti di sport e tempo libero, agli associati, ossia alla rete, estesa in tutta Italia, dei Circoli affiliati e dei loro iscritti; ma conosce e si sviluppa anche in proficui rapporti di collaborazione con l'«esterno». Come, ad esempio, con il mondo della scuola con cui lo C.S.A.I. intrattiene tempo relazioni molto costruttive nel settore della promozione sportiva.

Lo C.S.A.I. ha in Piemonte una consistente struttura associativa, attraverso la quale programma annualmente un «calendario» attività che vanno dalle mostre di fotografie e arti figurative ai dibattiti su temi di attualità, dai campionati di atletica leggera per ragazzi ai tornei di tiro e volo, dalle gite ai soggiorni di vacanza. Contestualmente a questo tipo d'interventi, lo C.S.A.I. svolge un servizio di agevolazioni e provvidenze assicurative per i singoli soci, come le riduzioni per spettacoli cinematografici e teatrali, abbonamenti a giornali e riviste, acquisto libri, partite di calcio ed altre manifestazioni sportive e così via. E' un complesso di facilitazioni, cui si aggiungono speciali coperture assicurative per le attività di sport e tempo libero, connesse alla tessera C.S.A.I., che costituisce il documento associativo.

Il calendario

Per il 1982, il programma dello C.S.A.I., concordato con le associazioni di base, prevede, oltre al 2° Grand Prix tennis che tanto successo ha ottenuto nella sua prima edizione, un «pacchetto» di proposte sportive per le scuole medie superiori, l'organizzazione di un motoraduno nazionale, mostra di fotografia su temi ecologici, campionati nazionali di tiro al piattello, pesca sportiva e ciclismo amatoriale, marcia interregionale non competitiva, gara regionale di sci, tornei di bocce, giornate di studio per operatori del tempo libero, saggi di danza classica, manifestazioni folcloristiche e concorsi di pittura.

Da questo quadro, appena delineato, risulta chiaro l'impegno dell'Ente ad agire in sintonia con le esigenze di sviluppo dell'associazionismo, per concorrere, attraverso il metodo delle libere scelte, al formarsi di una concezione dello sport e del tempo libero ispirata a principi di solidarietà sociale, nella convinzione che essi costituiscono — come proclama la «Dichiarazione Universale dei Diritti dell'Uomo» — un diritto di ogni individuo che dev'essere posto in condizioni, come recita ancora la stessa «Dichiarazione», di «prendere parte liberamente alla vita culturale della comunità».

Sovente si legge o si sente dire in giro che il Tennis in Italia dopo il calcio, è lo sport più diffuso. A parte i giornali ed i periodici specializzati nel settore, generalmente la stampa e la televisione raramente si occupano però di questo sport e quando ciò avviene lo fanno con impegno e molto superficialmente. Si limitano infatti alle grosse manifestazioni tipo Coppa Davis, Wimbledon o Parigi. Certamente questi sono grossi appuntamenti del tennis che polarizzano l'attenzione di milioni di persone che sono condizionate nel modo di giocare tanto che imitano Borg e vestono come lui.

Ma lo sport di massa, quello praticato a livello di club, diciamo dalle 18 alle 20, quando centinaia di migliaia di operai e impiegati lasciano le fabbriche e gli uffici per riversarsi sui campi da gioco ad imitare le gesta dei più titolati tennisti, pochi ne parlano scavando un po' in profondità per scoprire le ragioni per cui questo sport gode di tanta popolarità in tutti i ceti sociali senza distinzione di età e di sesso.

Non si può tranquillamente affermare senza tema di smentite che la molla principale che spinge i giovani ad avvicinarsi al tennis è l'emulazione dei campioni più famosi, il sogno ad occhi aperti di poter un giorno battere «aces» come Tanner, «passing schot» a due mani come Borg, «top-spin» come Vilas, «smash», «volée» e smorzate come Panatta, sicuramente questo non riguarda gli adulti che in numero sempre crescente iniziano a praticare il tennis.

E' vero che molti di questi iniziano a giocare per smaltire un po' di pancetta accumulata magari in ufficio a causa di un lavoro eccessivamente sedentario, ma è altresì vero che l'adulto, una volta «iniziato», difficilmente smette. In lui si insinua, come una droga, una sottile smania di migliorare, di poter colpire di diritto, di rovescio, al volo! Chi può dimenticare un attacco sul rovescio dell'avversario con discesa a rete conclusa con una «volee» incrociata su un tentativo del nostro avversario di passarci in lungo linea?

Come si può dimenticare l'emozione provata la prima volta che abbiamo partecipato ad un torneo? Il nostro maestro, da quando giocava, avremo dovuto stracciarlo. Purtroppo abbiamo perso, perché stranamente il nostro colpo migliore, per intenderci quello che normalmente portiamo disinvoltamente, quel giorno non voleva entrare!

E che dire di quella volta, dell'esaltante vittoria contro un avversario molto più giovane e meglio impostato che al primo «set» non ci ha fatto neppure vedere la pallina, ma che poi con il nostro gioco più ragionato siamo riusciti a battere? Chi legge sicuramente si sarà trovato in una di queste situazioni e forse sarà tra uno di quelli che rimpiangerà di non aver incominciato vent'anni prima.

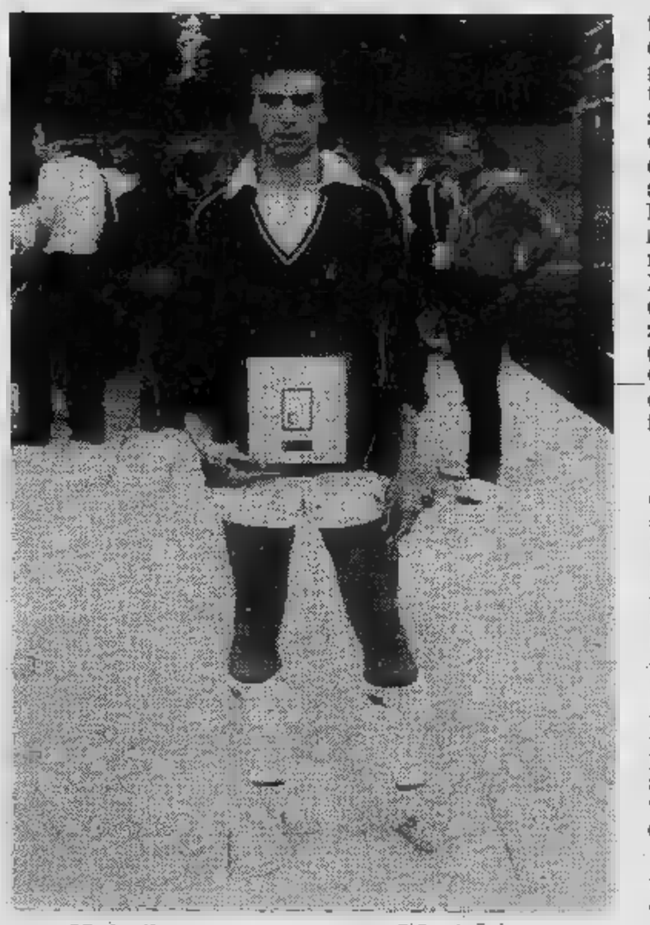

Ubaldo Piccini, primo nel circuito C.S.A.I. di Torino

Ecco quali sono i personaggi del fenomeno tennis, fenomeno inteso nel senso più ampio della parola, che comprende tutte le industrie dell'abbigliamento e moda sportiva, di cui il marchio italiano non è secondo a nessuno. E a tutti questi tennisti uomini e donne, giovani e meno giovani, ma pur sempre tutti inseriti in un contesto di società moderna con tutte le problematiche del lavoro, della scuola, della cultura, dello sport e del tempo libero lo Csai si rivolge organizzando per la Regione Piemonte, sotto l'egida del Coni e della Federazione Italiana Tennis (F.I.T.) il «1° Grand Prix C.S.A.I.» riservato ai giocatori N.C. articolato in 3 fasi.

1ª Fase: Un circuito di 8 tornei per la provincia di Torino, con classifica aggiornata dopo ogni torneo in base al punteggio che assegna 30 punti al vincitore, 25 punti al 2° classificato, 20 punti al 3° e 4° classificato, 15 punti dal 5° all'8° classificato, 10 punti dal 9° al 16° classificato, 5 punti dal 17° al 32° classificato. Inoltre per le province di Alessandria, Asti, Cuneo, Novara e Vercelli un torneo di qualificazione.

2ª Fase: Master finale tra gli otto finalisti cioè, i primi 3 classificati del circuito di Torino, ed i 5 vincitori dei tornei di qualificazione delle province di Alessandria, Asti, Cuneo, Novara e Vercelli, di modo che tutte le province siano rappresentate per l'assegnazione del titolo di Campione Piemontese N.C.

3ª Fase: Concorso fotografico: «Fatti e personaggi del Grand Prix C.S.A.I.».

Da oggi Master finale

Il Master finale a cui tutti possono intervenire, avrà luogo nella sede Sisport Fiat di via Guala 26, Torino, nell'arco di 3 giorni, secondo il seguente programma:

Oggi, ore 9: Cermelli-Jouve; Verney-Bounous; 10,30: Gillone-Piccini; Rossi-Ranieri; 14,30: qualificazioni 5°-8° posto; 16: 1° e 2ª semifinale.

Domani, ore 9: finale 7°-8° posto; 10,30: finale 5°-6° posto; 14,30: finale 3°-4° posto; 16: finale 1°-2° posto.

I premi del Master finale patrocinato dalla Stampa Sera sono: 1° class. Fiat + trofeo Stampa Sera; 2°: bicicletta Unic Mann + trofeo Stampa Sera; 3°: bicicletta + trofeo Stampa Sera; 4°: ciclette + omaggio Stampa Sera; 5°: radio registr. stereo + omaggio Stampa Sera; 6°: tuta + scarpe tennis + borsa + portaracchette + omaggio Stampa Sera; 7°: tuta + maglietta Fila + portaracchette + omaggio Stampa Sera; 8°: tuta + borsa + omaggio Stampa Sera.

REM CRAVERO S.R.L.
VINOVO (TO) Via La Loggia 82 Telefono 965.3153
CONCESSIONARIA ESCLUSIVA applicazione campi calcio sistema EVERGREEN e CELLSYSTEM per il Piemonte e Valle d'Aosta
COSTRUZIONE IMPIANTI SPORTIVI
Impianti in terra: Tennis - Bocce - Piste Pedane atletica
tappeti erbosi: Campi calcio - CELLSYSTEM
Impianti: Tennis - Pallavolo Pallacanestro - Piste Pedane atletica in SYSTEMFLOOR
manutenzione
produzione terre speciali

Sono Piccini, Bounous, Jouve, Cermelli, Gillone, Ranieri, Verney e Rossi

Otto giovani campioni per il successo finale

Il Master finale che avrà luogo nei giorni oggi domani ammessi 8 e cioè i primi 3 classificati del circuito della provincia di Torino, ed i vincitori dei tornei di qualificazione delle province di Alessandria, Asti, Cuneo, Novara e Vercelli.

Con questi giocatori sarà formato, mediante sorteggio un dove tutti gli incontri saranno ad eliminazione diretta ed ogni giocatore effettuerà partite (il vincente contro il vincente, il perdente contro perdente). giocherà al meglio di 2 partite su con l'applicazione del tie-break sul pari dei primi 2 set.

Gli finalisti del Master sono:

1) L'ex classificato Piccini Ubaldo di anni 21, tesserato presso circolo Nord Tennis di Torino. Vincitore questa stagione di innumerevoli tornei di cui ben 7 del circuito e 1° classificato del circuito Csai della provincia di Torino, gode dei favori del pronostico per la vittoria finale.

2) Bounous Edorado anni 17 tesserato per circolo Stampa Sporting di Torino; è il giovane più interessante del circuito. Partito in sordina venuto fuori prepotentemente stabilendosi a metà del circuito e rimanendo ai vertici della classifica. Vincitore torneo di «Ca' Brusà» classificato 2° nel circuito della provincia di Torino, sarà sicuramente uno dei protagonisti del Master.

3) Jouve Giorgio anni 16 tesserato il Gruppo Sportivo Lancia è circuito della provincia di Torino. Jouve l'unico essersi già qualificato per il Master finale senza aver mai vinto torneo, ha rimediato nell'ultimo torneo vincendo alle «Pleiadi» e battendo tutti i suoi più diretti avversari che lo seguono in classifica. Nel Master ha il ruolo di «outsider».

4) L'ex classificato Cermelli Giovanni di anni 24 tesserato per il T.C. Derthona di Tortona, è il più forte giocatore della provincia di Alessandria, avendo vinto diversi tornei i quali quello dell'Italsider di Novi Ligure valido quale prova di qualificazione per la provincia di Alessandria. I pronostici lo indicano in alternativa a Piccini per la vittoria finale.

5) Gillone Danilo, giocatore 22 anni del circolo «Asta», rappresenta la provincia di Asti avendo vinto a sorpresa il Torneo di qualificazione della Cassa di Risparmio. Partecipa Master intenzionato a fornire buona prova.

6) Ranieri Maurizio ha 35 anni ed è il giocatore più anziano degli otto; è tesserato per il «Circolo Ginepro» Sala Biellese ed è stato per oltre anni. Quest'anno ha partecipato solamente a due tornei, quello qualificazione provincia di Vercelli e quello dell'Olivetti di Ivrea, vincendoli trambi. Giocatore forte ed esperto è indicato pronostico quale terzo incomodo tra Piccini e Cermelli.

7) Verney Paolo diciassettenne giocatore del T.C. rappresenta la provincia Cuneo do vinto Country Club il torneo di qualificazione, pur non essendo accreditato come testa serie. Giocatore sottovalutare e lo dimostrerà al Master.

Rossi Fabio ha vinto il torneo di qualificazione della provincia Novara, organizzato dal T.C. Ghiffa. Rossi ha 18 anni, è tesserato per circolo Dipendenti Banca Commerciale Italiana di Milano. I tecnici non esprimono un pronostico Rossi, ma molti dei finalisti non vorrebbero incontrarlo 1° Turno.

Il sorteggio stato effettuato presso la C.S.A.I. di via Avogadro 8 Torino, dal Giudice Arbitro Sig. Dell'Erba Agostino, coadiuvato dal G.A. Sig. Lelio Laudadio.

Il sindaco Russello consegna a Bounous il Trofeo più ambito

Maurizio Ranieri, vincitore delle qualificazioni di Vercelli

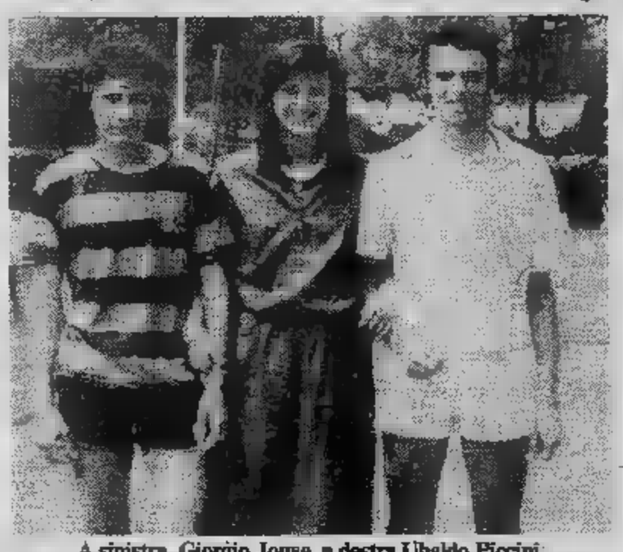
A sinistra, Giorgio Jouve, a destra Ubaldo Piccini

Paolo Verney

Fabio Rossi

Il vincitore della gara di singolare Cermelli in uno smash vincente

Danilo GIBone

Anche un concorso fotografico

L'immagine suggestiona parola può più stimolare la memoria; foto di Borg inginocchiato ha fatto il giro del mondo ed il suo fotografo.

«Fatti e personaggi del Grand Prix C.S.A.I.», era il tema del concorso fotografico abbinato ad ognuno dei 19 tornei circuito, era invito alla fantasia degli appassionati di fotografia a creare, comporre, soggetti ed inquadrature.

A volte le cose semplici sono le più belle ed i capolavori possono nascere così, all'improvviso per una serie di coincidenze o colpi di fortuna. Un'inquadratura indovinata, uno spettatore, giocatore od arbitro colti in un atteggiamento irriverente od originale, una caduta accidentale e così via.

Purtroppo la partecipazione al concorso fotografico non è stata così massiccia come per i tornei di tennis. Questo è dipeso molto dalla di cronali di informazione.

Comunque delle 50 fotografie pervenute la stragrande maggioranza è di persone alla loro prima esperienza di concorso fotografico, si nota una certa fantasia a fotografare cose insolite, cose che magari vediamo ma alle quali non facciamo caso, come ad esempio la foto di Mitola Antonio intitolata «La sete» e quella di Garella Franco «Estro».

Gradita la partecipazione al concorso delle signore come la foto della signora Bounous dal titolo «Non solo i tennisti rubano le palline» e quella di Fossat Michelina «Aspettando il papà che gioca».

La giuria è composta da Caroli (Stampa Sera), dal dr. Lenotti presidente C.S.A.I. Regione Piemonte, Gandolfi Gianni Rodas. Piemonte Tennis, Carlo Sada ex campione italiano Tennis. Durante la mostra fotografica che si terrà durante il master finale di oggi e domenica, presso i locali Sisport Fiat di via Guala 26 a Torino, la giuria assegnerà i seguenti premi:

1° classe. Medaglia oro ø 21 + materiale fotografico; 2° classe. medaglia oro ø 19 + materiale fotografico; 3-4° classe. targa argento Csai + materiale fotografico; 5°-8° classe. coppa + materiale fotografico.

tennis center two
IL CENTER TWO
vi attende nella nuova sede di Via Goito 5 (Lungo Po)
MONCALIERI - Tel. 011/640.7552
con le firme del
TENNIS - CALCIO - SKI

Le tappe con le quali i giovani hanno costruito la partecipazione al Master

Cinque tornei di qualificazione

Il 1° Torneo di qualificazione di quello della provincia di Alessandria e il circolo che ospita questo torneo è l'Italsider di Novi Ligure. 85 sono gli iscritti e la serie è viene assegnata a Cermelli Giovanni, il quale ha già vinto due settimane prima il torneo di San Giorgio di Alessandria, oltre ad altri precedentemente dominato i Master di Acqui e Voghera. Solo in finale è stato impegnato a fondo dalla testa di serie n. 2 Contento, ma Cermelli ha rispettato in pieno le aspettative vincendo anche questo torneo e qualificandosi per il Master finale.

2° torneo di qualificazione

Il 2° torneo di qualificazione, quello per la provincia di Novara, si svolge al lago Maggiore presso il circolo «La Selva» di Ghiffa. 67 gli iscritti con queste prime serie: 1) Rossi; 2) Galli; 3) Gasparini; 4) Dossena; 5) Dazzi; 6) Peressin; 7) Monaco; 8) Alemani. Ha vinto Fabio Rossi, del Circolo Dipendenti Italiano di Milano, disputando la finale contro Nicola Galli della «Selva», l'unico giocatore che lo ha impegnato per 3 set; nelle altre precedenti partite aveva dovuto lottare molto per aggiudicarsi le vittorie. Aveva dato 6-1, 6-0 a Garoni; 6-3, 6-2 ad Alemani nei quarti, nella semifinale il forte Conterio non si era presentato, solo in finale quindi ha dovuto faticare, ma le sue fatiche paragonate a quelle dei giocatori della provincia di Torino, stanno sudando le proverbiali camicie per entrare tra i primi tre in 14 tornei, decisamente minime e direi quasi gradevoli.

Per Galli, invece, il percorso è stato più difficile. Già agli ottavi la partita con Zelmini non è stata una passeggiata e semifinale con Gasparini ha penato per tre interi set prima di risolvere l'incontro a suo favore. Rossi si qualifica quindi per il Master.

3° torneo di qualificazione

Domenica 7 giugno si è concluso il torneo di qualificazione della provincia di Asti. La Polisportiva Cassa di Risparmio di Asti è il circolo organizzatore e gli iscritti figurano i migliori giocatori N.C. della provincia di Asti. Infatti, fra le 8 teste di serie sono ben 6 ex classificati e fra questi Melanotte è quello che gode i favori del pronostico.

Melanotte, infatti, superando agevolmente Valeri e Martinengo, è il 1° finalista mentre la parte bassa del tabellone fa luce Gillone accreditato testa di serie n. 6 che estromette di prepotenza e ed è il 2° finalista. La finale è storia: Gillone non commette errori e non lascia spazio a Melanotte, il quale, sottovalutando l'avversario, non riesce ad arginare il gioco dilagante di Gillone, che vince 6-1, 6-1 e si guadagna la qualificazione al Da segnalare in questo torneo l'ottima prova del giovane Martinengo Giuseppe, il quale è arrivato fino alla semifinale battendo la testa di serie n. 4 Rasero.

4° torneo di qualificazione

Il 5 luglio al T.C. «Ginepro» di Sala Biellese si è conclusa la gara di qualificazione per la provincia di Vercelli. Supremazia assoluta di Ranieri che conferma i pronostici che lo volevano vincitore. In finale, infatti, supera senza difficoltà Arnoletti con un risultato che non lascia dubbi 6-2, 6-2. Da segnalare una bella partita nei quarti di Loglisci, vincente su Marocchino, in tre set combattuti e tirati. Ranieri va quindi a raggiungere Rossi, Gillone e gli altri nel tabellone del Master di settembre.

5° torneo di qualificazione

Con il livello di gioco attuale fare dei pronostici diventa sempre più difficile, se ne sono accorti i compilatori del tabellone del torneo del Country Club di Cuneo che hanno visto i loro favoriti perdersi per strada. Infatti Soave e Pagliano teste di serie rispettivamente 1 e 2 sono state estromesse al turno rispettivamente da Peano e Verney che non godevano dei favori del pronostico. Il giovane Verney è quello che impressiona di più per la sua regolarità e fantasia. Batte in semifinale la testa di serie n. 3 Maia in 3 partite 4-6, 6-4, 6-0 e vince il torneo qualificandosi per il Master, mentre quanto Peano, l'altro finalista, dopo il risultato raggiunto non si presenta in finale.

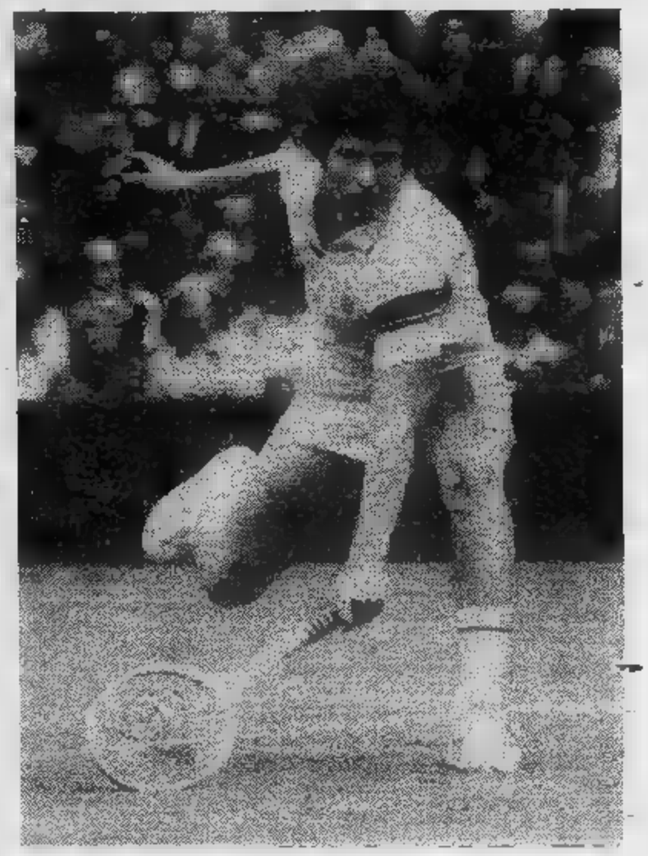

McEnroe, un campione che tutti vorrebbero imitare

«Le Pleiadi» ultima tappa

Queste sono i tennisti fino oggi. Circolo Dega Vinovo, Torinese, Carmagnola, Alpignano, Mauro, Beinasco, Caselle, Torinese, Assicurazioni, Cus Fiat, Ca' Bruna', Michelin, Lanzo, Torinese, Le

Superiore alle più rosee previsioni la risposta dei tennisti. Al circuito C.S.A.I., infatti aprile a settembre per oltre cinque mesi, nei 19 tornei si sono registrate ben 2694 corrispondenti a partite, pari a 5.178 ore di gioco.

L'organizzazione è dal Sig. Dell'Erba Agostino, i collegamenti dal Sig. Lello, il servizio stampa dalla Sig.ra Sansonetti Olga.

L'ultima tappa, dicevamo, Il Pleiadi. Alla segreteria Circolo Pleiadi, nell'elenco delle iscrizioni all'ultima tappa del Circuito C.S.A.I., in testa alla lista risultano i di Jouve e Scevola. Si precipitati perché questa deciderà la qualificazione per il terzo posto.

è conquista quei cinque punti, per le sono complicate: per riuscire a qualificarsi dovrebbe vincere il torneo, e poi trovare un altro Roberto Savio, che gli butti fuori il rivale ai primi turni. Ma questa volta il campo giocatore tranquillo e, pur giocando molto nervosamente, un giustificato comprensibile pessimismo, arriva facilmente ai sedicesimi. Da quel momento si trasforma ed anche il suo gioco migliora di qualità. In fase calante gli iscritti in questa tappa. 104 i giocatori partecipanti, scarsa, tenendo anche dove si svolge il torneo, (un centro vitale del tennis giovanile piemontese) la serietà dei suoi dirigenti della sua organizzazione, sono e di grande richiamo per i tennisti.

Ma ormai il Circuito ha espresso il meglio di sè e resta ben poco da dire. Piccini non torna al mare e si iscrive, ma un infortunio lo mette fuori causa. La tappa è vinta da Jouve e questa vittoria era quasi doverosa per un finalista del master: arrivare tra i protagonisti solo con piazzamenti, seppur autorevoli, sarebbe stato abbastanza squalificante per lui. La vera finale è però l'incontro con Scevola, vinto al terzo set, dopo una lunga e La più facile. Il giovanissimo Roux di Alpignano, gioca rassegnato a pago posizione raggiunta, cedendo presto l'incontro.

Scevola è quindi il grande escluso e spiace perché è un corretto e serio giocatore, con un autorevole assetto tecnico ed una potenza di tiro non comune. E' stato complessivamente sfortunato, in quanto come valore non ha niente da invidiare agli altri protagonisti ben figurato nel master.

Le 14 tappe Cala il sipario pri- Circuito culminante.

CENTRO SPORTIVO AZIENDE INDUSTRIALI

COMITATO REGIONALE PIEMONTESE
10121 - TORINO, AVOGADRO, 8
TEL. 553.134

csai

F.I.T.

C.O.N.I.

1° GRAND PRIX C.S.A.I.

IN EDICOLA

CORSO PROGRAMMATO DI LINGUA FRANCESE

IL FRANCESE PER TUTTI

PER IMPARARE
IL FRANCESE DA SOLI:
PER LA SCUOLA,
IL LAVORO,
LE VACANZE

IL FRANCESE PER TUTTI
- un moderno
- originale metodo,
- fascicoli e cassette,

che consente a tutti
- imparare la lingua

francese da soli
e in breve tempo.

72 fascicoli
con 7200
frasi di conversazione
- 1000 vocaboli.

24 cassette preregistrate
- un'ora ciascuna.

Un grande dizionario
bilingue in due volumi.

Con il primo fascicolo, la prima cassetta, un fascicolo di istruzioni e le prime 32 pagine del dizionario.
IN REGALO una monografia di 144 pagine: Guida alla conoscenza della Francia. L. 2300

ISTITUTO GEOGRAFICO DE AGOSTINI - NOVARA

I fatti della politica

Disegno di Passe Partout da *Il Messaggero*

Approvato l'indulto

● Il Consiglio dei ministri ha approvato un provvedimento di indulto. La misura, intesa a decongestionare le carceri, — scrive *Il Messaggero* — è sotto forma di disegno di legge. Dovrà ora passare ai due rami del Parlamento che potranno decidere modifiche. Tra 6-7 mesi il provvedimento sarà operante. Chi sarà condannato a meno di 2 anni non finirà in carcere, chi ha condanne più gravi avrà 2 anni di condono. Non godranno del beneficio i delinquenti abituali, i terroristi, chi si appropria del danaro pubblico, chi commette delitti caratterizzati dalla violenza o gravi crimini di carattere economico. In discussione altri provvedimenti: la depenalizzazione dei reati minori e l'amnistia. Quest'ultima e l'indulto saranno applicati ai reati commessi fino al 18 settembre 1981.

Governo Spadolini

● Venerdì nero per il governo Spadolini — scrive *la Repubblica* —. Tutti dicono di non volere la crisi, ma tutti ne parlano. Spadolini accenna a «trabocchetti». Il repubblicano Mammì ammette che «la situazione è difficile» e ammonisce «chi si rendesse responsabile di una crisi». Il socialista Labriola parla di «difficoltà» per il governo «che deve affrontare una situazione ricca di gravi contraddizioni» e di «aree di disimpegno» nella dc «che fa mancare il sostegno parlamentare, che si ostina a coltivare condizioni corporative e clientelari nella politica della finanza pubblica, che non riesce a ristabilire una propria direzione di marcia unitaria ed uniforme». Pietro Longo si augura che non si vada ad elezioni anticipate, ma precisa che da queste il psdi «avrebbe certamente tutto da guadagnare». Pertini sprona Spadolini a tenere duro.

● La situazione politica è caratterizzata da polemiche che attraversano tutte le componenti politiche per il riacutizzarsi di alcune tensioni su problemi di indubbia gravità quali quelli della strategia economica e delle alleanze per il governo locale regionale. Non è difficile immaginare — annota *Il Popolo* — che una ripresa del dibattito politico, in presenza di situazioni spesso complesse, si carichi anche di incomprensioni e di frizioni all'interno della stessa maggioranza chiamata, in un momento particolarmente difficile, a risolvere una serie di problemi assai spinosi e non riducibili soltanto a polemiche interne del governo o ai partiti della maggioranza. In realtà i problemi, come la necessità del contenimento della spesa pubblica, della lotta all'inflazione e del rilancio della produzione, sono così vasti ed implicano un attento raccordo tra esigenze spesso opposte, che le decisioni finali, ancorché necessarie, devono essere ponderate e attentamente vagliate a tutti i livelli.

● Il Consiglio dei ministri ha dato ieri occasione al presidente Spadolini — riferisce il *Corriere della Sera* — di rassicurare ufficialmente il ministro del Tesoro sui criteri di rigore cui il governo si atterrà nella compilazione del bilancio dello Stato per il 1982. Giovedì a Bruxelles, dopo una tempestosa riunione dei ministri finanziari della Cee, Andreatta ha minacciato di dimettersi nel caso i conti statali del prossimo anno si dovessero trasformare, via facendo, in un «bilancio elettorale». Il presidente del Consiglio Spadolini, in apertura della seduta di governo, dopo avere riferito sui contatti e sulle consultazioni in atto con i ministri sulla manovra di politica economica per contenere il tasso di inflazione, ha spiegato che «nessuno vuole un bilancio elettorale e che tutti, in spirito di concordia, desiderano che esso sia conforme alla linea di rigore e di consapevolezza che la gravità della situazione economica impone». Spadolini ha poi confermato che legge finanziaria e bilancio dello Stato verranno varati dal Consiglio dei ministri di venerdì prossimo e che saranno presentati in Parlamento entro il 30 settembre.

Rinnovo giunte locali

● Cala il sipario, frattanto, su quello che è stato — rileva *Il Giorno* — il maggior pomo della discordia politica: il rinnovo delle giunte, soprattutto di sinistra. Nei primi giorni della prossima settimana dovrebbero concludersi tutte le vertenze ancora aperte: quelle per i Comuni di Genova e di Bari, quella per la Provincia di Roma e quelle per le Regioni Liguria e Lazio. Nessun colpo di scena in vista: soltanto strascichi di polemiche che si trascinano da giorni, ma senza perdere di vigore. E' il caso del conflitto all'interno del psdi, che oppone la segreteria del partito alla federazione del capoluogo ligure, decisa a disattendere le indicazioni venute da Roma e a partecipare a ogni costo alla giunta di sinistra (con il pri «alla finestra»).

Situazione in Polonia

● Il messaggio di estrema durezza inviato dal Cremlino al segretario del poup, Kania, ha raggelato la Polonia rivelando — scrive *la Repubblica* — la gravità di una crisi senza precedenti nei rapporti tra Varsavia e Mosca, e tra il gruppo dirigente polacco e solidarietà. Nel loro documento i sovietici esigono «misure decise e radicali» per stroncare un dilagante antisovietismo. Ma il sindacato si attesta su posizioni di fermezza e al primo ministro Jaruzelski, che minaccia «misure concrete per la difesa del socialismo», risponde che «Solidarietà non può indietreggiare di fronte alle minacce di un uso della forza».

Le lettere dei lettori

Pochi campeggi

Mi riferisco alla lettera del lettore Giuseppe Berti, relativa ai camping, pubblicata giovedì scorso. Nel servizio del 1° settembre scorso, non si dava spazio soltanto ai commercianti e albergatori che protestano (parlano di sporcizia, di droga, che, se ci sono, comunque riguardano una minima parte di chi va in vacanza con la tenda), ma anche ai campeggiatori. I quali — e nel servizio la loro voce veniva ascolta — affermano che esiste una persecuzione nei loro confronti, perché rendono poco.

Certo quest'anno la situazione dei campeggi è stata difficile, sia nelle sue Riviere liguri che sull'Adriatico e in Sardegna. Ci sono stati incidenti. E' evidente che occorrono nuove strutture. In quel servizio riferimmo anche il parere del dottor Diodati, di Albenga, difensore dei «tendisti» il quale precisò che la Francia ha un numero di camping quasi quattro volte superiore al nostro. Indubbiamente vi sono difficoltà di «coabitazione» e non pochi inconvenienti. Li abbiamo visti e registrati. *g. c.*

Guerra dei pomodori

E' di questi giorni la notizia, rimbalzata sui quotidiani, alla radio ed alla televisione, che saranno destinati alla distruzione 6/7 milioni di quintali di pomodori, perché eccedenti le necessità del mercato italiano ed estero, cioè sia per il consumo allo stato fresco che con destinazione all'industria conserviera (previsioni della corrente annata agricola).

Risulta pure una denuncia sull'argomento all'Autorità giudiziaria per un preciso dettato del c.p. art. 499. In questo momento si legge che un accordo è stato raggiunto dal ministero dell'Agricoltura con gli enti interessati per cui si eviterà la distruzione della citata eccedenza di pomodori. Poiché ciò non toglie che altre prospettive di distruzione possano presentarsi, oggi o in seguito, di prodotti alimentari vari, prego il vostro giornale di interpretare i desideri dell'uomo della strada, perché in sede Cee ed anche in più vasti consessi sia promossa un'azione atta a porre nel massimo rilievo che fatti del genere scuotono l'opinione pubblica quasi al limite del credibile, che cioè si possa distruggere quanto la natura offre all'umanità in misura sempre maggiore col progredire delle scienze, mentre ad ogni piè sospinto cresce l'istanza da ogni parte di sovvenire tanti popoli che mancano di tutto ed in primo luogo naturalmente di generi indispensabili per l'alimentazione.

Il discorso sull'argomento ci porta ancora più lontano: cioè all'imperativo categorico a chi di dovere per l'istruzione delle genti, tanto che le popolazioni di interi continenti, volenterose sì ma ignare quasi di tutto, imparino a produrre ed a fruire quanto è necessario per un vivere civile, senza dover ricorrere continuamente alla solidarietà umana, solidarietà che si manifesta largamente insufficiente e che del resto dovrebbe concretarsi solo in casi di gravi calamità naturali; ma intanto quel poco che ora esiste in più da noi non vada perduto, con deliberata distruzione. *dottor Vittorio Neri*

Il wind-surf personale

Ho saputo che per la prossima stagione estiva saranno in vendita wind-surf personalizzati. E' vero? E se è vero, a chi dovrei rivolgermi per ottenere il «mio»? *Franco Sellini*

Non risulta fino a questo momento che ci siano ditte che fabbricano wind-surf personalizzati. E' invece noto che alcuni appassionati personalizzano il loro wind-surf con propria iniziativa. E' il caso del pittore tedesco (nella foto) che si è esibito a Monaco con uno scafo «femminilizzato».

I miracoli di Novelli

Veramente complimenti al sindaco Diego Novelli, che «pare» abbia risolto il problema della casa. Infatti se constatiamo che prima del 1975, cioè prima dell'ingresso di Novelli nella stanza dei bottoni a Palazzo civico, quotidianamente (ed il problema-casa non era neccea così tragico come l'attuale!) c'era tanta povera gente che protestava clamorosamente in piazza Palazzo di Città per aver un tetto decente per vivere, oggi tali manifestazioni (ed il problema è molto più acuto!) non esistono più.

Ciò vuol dire che la casa non è più un problema (altrimenti ci sarebbero come allora le «quotidiane» proteste) ed il confronto che larghi strati di torinesi hanno voluto far con Don Bosco, vedendo in Diego Novelli un Don Bosco «laico» non può sussistere: infatti i miracoli, per proclamare un santo, debbono avvenire, come nel caso di Don Bosco, solo dopo la morte della persona, mentre Diego Novelli tali miracoli... li fa ancora in vita! D. G., Torino

Disegno di Marantonio da *Il Giornale Nuovo*

Dopo aver dato il massimo del confort nelle massime cilindrate, la Citroën ha pensato di offrire il massimo del confort anche nelle cilindrate minime. Così è nata la nuova VISA, la VISA 2. È una macchina capace di offrirvi un sacco di vantaggi che mai avete trovato in una 650 cc. La VISA 2 è in grado di darvi il massimo in uno spazio minimo, e soprattutto a un costo di utilizzo minimo. E questo, con i tempi che corrono, fa diventare la buona notizia Citroën un'ottima notizia. La VISA 2 vi offre una velocità massima di 124 Km/h per arrivare prima, e i freni a disco per fermarvi prima. Vi offre il raffreddamento ad aria, con tutti i vantaggi che comporta. È l'unica macchina di serie con l'accensione elettronica integrale, che significa partenza immediata a freddo anche a batteria semiscarica, e un perfetto rendimento del motore grazie a un minicomputer. Ha un bagagliaio estensibile per le grandi capacità. Il satellite (una esclusiva Citroën) che raggruppa tutti i comandi nella posizione più comoda. E vi offre ancora tutto quel confort Citroën che le parole non riescono ad esprimere, ma che potrete capire con un giro di prova presso un nostro concessionario. Infine, la VISA 2 è l'unica 650 in grado di offrirvi i vantaggi 5.5.5.

IL MASSIMO NEL MINIMO.

PUBLIMARKET

La VISA 2 è disponibile nelle versioni Special e Club (652 cc) Super E (1124 cc) e Super X (1219 cc) - Prezzo a partire da L. 4.293.000 - (Iva e immatricolazione escluse). nella versione Special (652 cc).

5 PORTE.

Per entrare e uscire come si vuole senza disturbare gli inquilini del piano davanti. E quante auto della stessa categoria hanno 5 porte?

5 POSTI.

Per dimostrare che non solo i macchinoni monumentali hanno tanto spazio all'interno. E se tra le piccole qualcuna ha 5 posti, non ha però anche le 5 porte come la VISA 2.

5,8 LITRI.

Per 100 Km a 90 Km/h. Un minimo di consumo così, in un massimo di confort, diciamolo tranquillamente, ve lo dà solo la VISA 2.

VISA 2. NUOVA.

CITROËN

CITROËN preferisce TOTAL

ECONOMICI

19 Vendita alloggi

IMMOBILIARETORO vende libero in Crocetta 5 camere cucina doppi servizi facilitazioni di pagamento. Tel. 549.761 - 553.204.

IMPRESA vende direttamente alloggi in palazzina ultimati Volvera via Rossini 2, tel. 985.0546. Visite in cantiere anche sabato e domenica.

LE VALLETTE libero via delle Pervinche soggiorno 3 camere cucina servizi L. 53 milioni dilazioni. Telefonare 512.012 Esim.

LIBERO adiacente Mercati Generali recente spazioso 2 camere tinello cucinino bagno 75 milioni. Consuledilis 533.322.

LIBERO adiacente corso Lecce (via Arona) saloncino 3 camere cucina servizi 86 milioni meno forte mutuo. Galotto 489.789.

LIBERO

corso Trieste (Italia 61) panoramico salone 3 camere cucina biservizi costruzione recente dilazioni. Telefonare 512.012 Esim.

MINI alloggio via Guido Reni privatamente vendo. Tel. 519.443.

MONCALIERI libero pressi corso Trieste 2 camere tinello cucinino servizi box recente dilazioni. Telefonare 512.012 Esim.

MONOLOCALI arredati con bagno ingresso cucinotta vendo in elegante residence zona Mirafiori ottimo da reddito. Telefonare 344.600.

NICHELINO vendo alloggi di 2 camere tinello cucinino termo bagno ascensore L. 36 milioni e camera tinello cucinino stessa casa 26 milioni. Tel. 637.796.

PIAZZA RESPIGHI

libero via Cimarosa soggiorno 1 camera cucinino servizi + mansarda 2 vani costruzione recente dilazioni. Telefonare 512.012 Esim.

ESIM **PRECOLLINARE** piazza Hermada libero ampio luminoso soggiorno 2 camere cucina servizi giardino condominiale box auto costruzione recente dilazioni permute. Telefonare 512.012.

PRIVATO vende alloggio libero piano rialzato anche uso ufficio 3 camere tinello cucinotta e servizi zona Parella. Tel. 548.589.

SANTA RITA

libero via San Marino soggiorno 2 camere cucina servizi costruzione recente, mutuo dilazioni permute. Telefonare 512.012 Esim.

SANTA RITA

libero via Barletta soggiorno 2 camere cucina servizi luminoso piano alto ottima costruzione dilazioni. Telefonare 512.012 Esim.

SETTIMO vendo libero centrale recente alloggio piano rialzato 4 camere e servizi 75 milioni no agenzia. Tel. 800.0093.

SOTRIM A 503.350 via Bibiana in stabile con termo centrale frazionismo: ingresso 2 camere cucina bagno cantina possibilità abbinamento prezzo 32 milioni.

SOTRIM B 503.996 largo C. Massaia 37 in stabile d'epoca vendesi ingresso 1 camera cucina abitabile bagno cantine 17 milioni sufficienti 7 milioni contanti.

SPAZIO 80 vende Rivalta libero subito soggiorno 2 camere tinello cucinino doppi servizi vera occasione. Telefonare 513.916.

TAIT C vende libero in via Cigna camera cucina ingresso bagno uso ufficio o abitazione 28 milioni 700 mila. Telefonare 502.383.

TAIT E vende in corso Novara in stabile d'epoca ben tenuto 6 vani biservizi, locato L. 47 milioni 500 mila. Telefonare 502.383.

TAIT F vende libero Mirafiori Sud spazioso 2 camere tinello cucinino bagno cantina L. 53 milioni 300 mila. Tel. 502.383.

TAIT G vende 3 camere cucina servizi in corso Novara locato L. 37 milioni 700 mila dilazionabili. Telefonare 596.425 - 502.383.

TAIT H vende libero adiacente Lungo Dora Firenze 2 camere cucina servizi locato L. 18 milioni. Dilazioni. Tel. 596.425.

UTIP

531.186 vende via Digione 9 in stabile d'epoca rinnovato nelle parti comuni con ascensore e riscaldamento monocamere 2-3 camere cucina bagno da 12 milioni 500 mila a 55 milioni rateando, personale in loco.

UTIP 547.828 vende libero adiacente corso Racconigi via Tolmino 2 camere cucina ingresso servizi 43 milioni 900 mila.

VIA Bava adiacente corso San Maurizio libero recente 2 camere cucina servizi L. 66 milioni. Tel. 335.9780.

VILLA a Villarbasse costruzione nuova elegante volendo bifamiliare. Per informazioni telefonare 865.747.

VILLA libera Brandizzo su 2 piani totale 250 mq recente costruzione possibilità dilazioni. Permuta. Casamercato 650.3805.

VINOVO libero palazzina recente 2 camere cucina servizi giardino condominiale box forte mutuo. Holding 503.677.

VOLPIANO vendo villa due camere cucina salone due bagni mansarda più mq 100 locale seminterrato box esterno mq 45, giardino adatta piccola attività, tel. 968.2253.

ZONA Peschiera vendo libero mini appartamentino da reddito 30 mq piano rialzato valuto eventuale permuta. Telefonare 558.498.

20 Domande affitto

A. ACIMMOBILIARE tel. 650.3878 affitta vostri alloggi vuoti arredati senza provvigioni a clientela selezionata.

DUE studenti Politecnico cercano per anno accademico in Torino un pied-à-terre ammobiliato. Telefonare 740.469.

21 Offerte affitto

A. ACIMMOBILIARE via M. Cristina 87 rivolgersi per informazioni alloggi locabili vuoti arredati. Disponibilità immediata.

A referenziato affitto uso seconda casa alloggetto arredato e stessa casa monocamera zona Francia. Tel. 502.358.

AFFITTASI minialloggio disponibile subito completamente arredato a referenziatissimi. Tel. Immobiliare Torricelli 591.220.

AFFITTASI uffici grandi e piccole dimensioni in stabile signorile zona semicentrale. Tel. Immobiliare Torricelli 591.220.

AFFITTO locali vuoti 3 vani e servizi uso studio-ufficio stessa casa mini alloggio arredato uso pied-à-terre. Tel. 549.225.

UFFICIO mq 180 di 6 vani doppi servizi ingresso arredato moquettato con 3 linee telefoniche zona centro. Tel. 857.472.

120.000 S. Vittoria affitto alloggio spool. Rivolgersi mobilificio corso San Martino 4.

24 Mobili, arredi

A. AL. mobilificio dell'usato troverete l'occasione che stavate cercando. Raspino via Cirio 2. Tel. 287.368.

ATTENZIONE camere matrimoniali 383.000 cucine in laminato complete 261 mila Pagnone mobili via Lagrange 29 (cortile).

BAROVERO dà di più. Ampia scelta di mobili classici e moderni ambientati. Dilazioni di pagamento. Via Belfiore 45 angolo via Valperga Caluso.

30 Scuole e istituti

OFFRESI facile redditizio impiego frequentando scuola Ariam estetica viso corpo manicure maquillage. Istituto Lina Rainero, corso Matteotti 31, telefono 518.688.

SCUOLA acconciatori femminili Di Pellegrino tutti i giorni piazza Lagrange 1, tel. 530.742.

36 Nautica

NAUTICA Sanbartolomeo al Mare (Im) motori Evinrude imbarcazioni di marca accessori assistenza custodia. Borgaretto Mare Verde tel. 0183 400.589.

42 Antiquariato

ACQUISTANSI oggetti antichi, mobili, dipinti vari, soprammobili arredi di ville e abitazioni; si eseguono perizie gratuite. Ifir Piemonte Torino. Tel. 011 858.463 - 280.939.

GALLERIA Pirra, Torino, corso Cairoli 32, telefono 877.344, acquista dipinti di maestri italiani e francesi dell'800 e primo '900. Massima riservatezza.

45 Ville, app., cascine per vacanze, acq.-vend.

A Loano Ceriale Pietra Ligure «Case al mare» vende alloggi in costruzione rustici. Tel. (011) 893.064 - (019) 669.972.

A Luserna San Giovanni vendesi villa d'epoca con torri 10 camere servizi eventualmente ristrutturabile in 3 appartamenti L. 68 milioni. Tel. 504.249.

A 9 km da Asti in posizione panoramica vendo casetta ristrutturata 5 camere servizi terreno comoda negozi a L. 62 milioni. Telefonare 0141 348.82.

ACQUISTO casetta o rustico con pezzetto di terreno max 35 km Torino. Se piace pago subito contanti. Tel. 473.0077.

ALBENGA Villanova in antica e prestigiosa villa con parco alloggio di 3 vani L. 88 milioni 500 mila. Contar 0182/43.158.

ALBISOLA entroterra villette mono-bifamiliari box terreno conforts da 74 milioni dilazionabili. Grimaldi 019 35.861.

ALBISOLA libero bilocale servizi termo autonomo giardino posto auto 74 milioni dilazionabili. Grimaldi 019 35.861.

AOSTA vendo lussuoso alloggio biservizi garage vista panoramica salone con caminetto. Telefonare (0165) 350.95 - (0182) 203.61 meglio serali.

AZIENDA agricola (Bricherasio) fabbricato rurale 8 vani stalle tettoie fienili terreno 7 ettari in parte pioppeto. Grimaldi vende telefono 0121 773.54.

CALABRIA Scalea villini a 250 metri dal mare con giardino privato da 30 milioni. Mutuo casse Gabetti 011 5767.

CASALEGNO

A cerca urgentemente case ville rustici in città, mare, montagna, garantiamo rapidità di vendita e massimo realizzo per contanti. Tel. (011) 839.8444.

CASAMERCATO A ricerca per propria clientela appartamenti, case, ville in montagna mare e città. Pagabenecontanti! Aperto anche sabato pomeriggio. Telefonare 011 650.3805.

CASAMERCATO B 650.3805 vende alloggi, ville, rustici, casette, terreni, montagna, mare, città. Vasta scelta. Mutui.

ESIM

libero San Vincenzo Bibiana (4 km Montoso) soggiorno 1 camera cucinino terrazzo nuova costruzione dilazioni. Telefonare 512.012.

FENESTRELLE centro paese vendesi appartamento salone 2 camere cucina bagno solaio. Telefonare 0121 773.54 Grimaldi Pinerolo.

FINALE Ligure a 200 metri spiaggia con vista mare soggiorno 2 camere cucinotta con terrazzino e box. Contar 0182/43.158.

GIAVENO (Valgioie) vendesi posizione panoramica villa bifamiliare recentissima costruzione. Grimaldi telefono 0121 773.54.

GRIMALDI Sanremo 0184/882.222 ingresso soggiorno camera angolo cottura bagno cantina vista mare 100 milioni.

GRIMALDI Sanremo 0184/882.222 nuovo attico soggiorno 2 camere cucina doppi servizi box cantina terrazzo 240 milioni.

IPIM PROPONE

Beine in condominio residenziale adiacente impianti risalita monolocali con soppalco ottimo investimento. Tel. 515.586.

IMMOBILIARETORO vende libero nell'Astigiano rustico composto da 6 vani con annesso giardino e fienile L. 46 milioni 200 mila. Tel. 549.761 - 553.204.

ISOLA d'Elba Marciana Alta loc. Poggio ristrutturazione ville napoleoniche in parco secolare: soggiorno angolo cottura 1-2 camere bagno da 54 milioni. Gabetti 5767.

LIMONE Piemonte villaggio del Sole, monobilocali posizione prioritaria vendite dirette. S.C.P. 0171 55.500 Cuneo 0173 30.193 Alba.

LOANO Ceriale Pietra Ligure Ospedaletti vendiamo alloggi in costruzione e rustici. Tel. (019) 669.972 - (011) 893.064.

LOANO con giardino 300 mt mare vendo camere soggiorno servizi nuovo. Agenzia Ediriviera 0182 970.386.

LURISIA adiacenze libero completamente ristrutturato ampio salone camera angolo cottura. Tel. 011/519.017 - 0182/43.158.

MOGLIO di Alassio impresa Del.Ga.Ba vende alloggio ristrutturato composto di 2 camere soggiorno cucina 2 bagni tavernetta. Tel. (0182) 979.228 - (02) 539.7701.

RUSTICO acquisto per fine settimana anche da rialtare max 35 km Torino dispongo contanti subito. Tel. 598.898.

SARDEGNA Costa Smeralda. Le residenze dove il mare costa di meno e la vacanza vale di più. Vendite dirette S.C.P. 0171 55.500 Cuneo, 0173 30.193 Alba.

SAVONA mansarda libera zona residenziale bilocale più servizi terrazza fronte mare 42 milioni. Grimaldi 019 35.861.

SICA B vende a Bardonecchia zona campo Smith soggiorno angolo cottura 1 camera servizi box sol posto auto. Telefonare (0122) 99.715.

SICA C vende a Bardonecchia viale San Rocco soggiorno 1 camera servizio giardino privato. Ottima posizione. Telefonare (0122) 997.15.

SICA D vende a Bardonecchia zona centrale 2 camere soggiorno cucinino servizio casa signorile. Tel. 0122 99.715.

SICA E vende a Bardonecchia monolocale con angolo cottura zona Borgo Vecchio ancora in fase di costruzione. Tel. 0122 99.715.

SICA F vende a Bardonecchia bilocale - trilocale zona Borgo Vecchio. Acquisto diretto ancora da impresa. Tel. 0122 99.715.

SICA G vende a Bardonecchia v.le Einaudi appartamento soggiorno 1 camera cucinino arredato 1° p. fuori terra. Tel. 0122 99.715.

SICA H vende a Bardonecchia via Medail soggiorno camera cucina ripostiglio mq 70 ultimo piano. Tel. 0122 99.715.

SICA I vende a Bardonecchia viale Capuccio soggiorno 1 camera in condominio signorile con giardino e sala giochi. Tel. 0122 99.715.

SICA L vende a Savoulx appartamenti di più dimensioni in casa ristrutturata in mezzo al verde. Tel. 0122 99.715.

SICA M vende a San Marco tra Oulx e Jouvenceaux mono e bicamere con servizi in casa nuova. Telefonare 0122 99.715.

SICA N vende a Beaulard soggiorno con camino 2 camerette servizi ottima esposizione. Tel. 0122 99.715.

SICA O vende a Salbertrand chalet vicino campo sportivo ottima esposizione prezzo interessante. Telefonare (0122) 99.715.

SICA valuta gratuitamente il vostro appartamento offrendovi in breve tempo di realizzare la giusta cifra di mercato sia per vendita che per affitti. Per informazioni viale Capuccio 3. Telefoni (0122) 997.15 - 96.47.

SPOTORNO libero 3 camere servizi balconata fronte mare conforts 140 milioni dilazionabili. Grimaldi 019 35.861.

STEMAX 396.635 vende rustico con progetto di 3 vani cucina garage 3000 mq terreno sufficienti 9 milioni più mutuo.

UTIP (At) 0141 55.675 vende nei pressi di Portacomaro in zona panoramica rustico ristrutturato: cucina salone 3 camere servizi cantina riscaldamento orticello, L. 38 milioni.

VALPELLICE (Angrogna) rustico da ristrutturare 6 vani cortile orto 250 mq. Telefonare 0121 773.54 Grimaldi Pinerolo.

VENDESI villa zona Rivarolo. Tel. 0124 31.633.

VILLA favolosa a Torre del Mare 3 camere salone cucina biservizi garage giardino stupenda vista mare. Tel. 011 351.383.

VILLA nuova signorile vicinanze Torino di 5 camere salone biservizi mansarda garage giardino 175 milioni. Tel. 396.635.

VILLAGGIO «Edelweiss» Gravere, Susa, impresa vende in palazzina a due piani monocamere tinteggiate di ingresso, soggiorno, letto, cucinino, bagno, balcone, da mq 30 in su, a partire da L. 29 milioni, box singoli da L. 7 milioni, riscaldamento centralizzato; pagamento 60% alla consegna chiavi, 40% mutuo, in loco tutti i giorni anche festivi. Telefonare 0122 / 31.585.

46 Ville, app., camere per vacanze, affitto

SARDEGNA affitta case vacanze sul mare piscina, tennis. Telefonare (0182) 203.61 meglio serali.

49 Informazioni

INFORMITALIA informazioni commerciali private, indagini controlli infedeltà. Corso Vittorio Emanuele 107, tel. 511.024 - 536.882.

51 Occasioni

Si assumono incarichi di vendita all'asta (o acquistansi) arredi vari o antichi mobili, soprammobili, dipinti vari arredi di ville e abitazioni, si eseguono perizie gratuite. Ifir Piemonte - Torino, tel. 011 858.463 - 280.939.

52 Varie

MAGA «Circe» veggente cartomante radiestesista consiglia risolve problemi d'amore vi farà tornare la persona amata talismani e pentacoli protettivi. Tel. 696.8773 solo donne, via Muratori 13 Torino.

PORTOBELLO mercato dell'antiquariato di None, tel. 986.5584; continui arrivi da tutta Europa librerie mobili e soprammobili, quadri antichi di tutti i generi, tappeti persiani. Vendita a commercianti, collezionisti e privati.

TUTTI gli accessori e decorazioni per caminetto pietre ghisa decorate parascintille lampadari e letti in ferro battuto antichi e riproduzioni. Officine Muri via Lodi 17/A Torino.

143

Clamorosa e innovativa sentenza emessa dal tribunale di Varese

Non è reato per i lavoratori frontalieri possedere conti nelle banche all'estero

CANNOBIO — I frontalieri italiani in Svizzera, che nel Novarese rappresentano una cospicua fonte di redditi, sono da anni assillati da problemi e questioni sulle garanzie sindacali, dal momento che i lavoratori devono sottostare alle normative elvetiche sugli stranieri. Ma la stessa medaglia presenta anche una faccia più luminosa: da pochi giorni è ufficializzata una clamorosa facilitazione in ordine all'esportazione di valuta.

Una sentenza del tribunale di Varese ha infatti stabilito che i frontalieri possono avere conti bancari all'estero senza incorrere nel reato di esportazione clandestina di valuta. Alla decisione, che sta creando interesse nella zona alta del Piemonte dove i frontalieri sono circa 4500, il tribunale lombardo è giunto a conclusione di un processo ad un operaio pendolare di Varese che aveva depositato in una banca di Lugano oltre 17 mila franchi.

Denunciato, interrogato e processato, il frontaliere con il suo caso ha catalizzato l'attenzione di migliaia di lavoratori pendolari, da quelli piemontesi verso la Francia e la Svizzera ai lombardi che in provincia di Como, Sondrio e Varese emigrano giornalmente per lavorare. Qui l'importazione e l'esportazione sono ovviamente all'ordine del giorno, come pure sono numerosi i depositi di franchi in banche svizzere da parte dei frontalieri, fino ad oggi illegali.

Ora la sentenza ha smosso una normativa ben radicata nelle zone di frontiera: «Ai fini della legge valutaria — dice il tribunale varesino — si deve considerare residente all'estero anche il cittadino il quale svolga una attività lavorativa fuori dal territorio nazionale; nel senso che quel cittadino italiano non va assoggettato alla legge valutaria per il periodo in cui perdura tale sua prestazione lavorativa e, ovviamente, solo relativamente alle somme che gli derivano dalle predette attività».

Questo diverso concetto di residenza stravolge dunque l'intera normativa, che ora va tutta a favore dei lavoratori frontalieri. Come risposta sono già giunte le prime statistiche: essendo 4500 i frontalieri del nord Piemonte, ed essendo il loro stipendio di circa un milione di lire al mese, la sentenza del tribunale legalizzerà da oggi una mancata entrata di capitale in Italia, sempre nel nord Piemonte, di circa 4 miliardi e mezzo di lire al mese.

Si tratta ovviamente di una situazione ipotetica in quanto buona parte degli stipendi rientra in Italia per le spese familiari; senza alcun dubbio però l'odierna situazione favorirà migliaia di lavoratori.

Nel frattempo la categoria continua la lotta perché i soldi relativi al ristorno delle tasse pagate in territorio elvetico dal 1974 ad oggi facciano celermente ritorno in patria. Stando alle ultime notizie, i circa 5 miliardi di lire destinati al Novarese sarebbero rinchiusi nei forzieri romani, in attesa di alcune rettifiche

Lillo Alaimo

Calo del 7 per cento rispetto all'anno scorso

Al Bianco sempre meno auto

AOSTA — *Nei primi otto mesi di quest'anno sono transitati nelle gallerie del Monte Bianco e del Gran San Bernardo un milione 373.852 veicoli con un calo dell'8,35 per cento rispetto allo stesso periodo dell'anno scorso. Per le autovetture la flessione è stata del 6,36 per cento, per i torpedoni dell'1,74 per cento e per gli autocarri del 13,82 per cento.*

Per il Monte Bianco la flessione è stata del 7,03 per cento nel transito dei veicoli, mentre al Gran San Bernardo dell'11,20 per cento; accentuato il calo nel traffico commerciale, che ha fatto registrare nel periodo una diminuzione del 12,87 per cento al Monte Bianco e del 20,65 per cento al San Bernardo. Nello scorso agosto il movimento turistico ha fatto registrare un aumento dell'1,24 per cento nel transito di auto al traforo del Bianco e del 4,65 di torpedoni, mentre al Gran San Bernardo flessione del 6,39 nel transito di auto e del 2,90 per i torpedoni.

Per il traffico commerciale diminuzione del 5,05 per cento nel transito di autocarri al Bianco e del 20,78 al San Bernardo. Dalla data di apertura al traffico (19 marzo 1964 per il San Bernardo e 19 luglio 1965 per il Monte Bianco) al 31 agosto scorso sono transitati nelle due gallerie quasi 24 milioni di veicoli e cioè circa 18 milioni e 733 mila auto, 341 mila torpedoni e 4 milioni e 251 autocarri. Il minor afflusso verso i due trafori alpini valdostani è giustificato secondo gli esperti dalla crisi economica che ha investito tutta l'Europa e per il turismo dall'aumento del costo del carburante, dalla mancata concessione ai turisti dei buoni carburante, dall'aumento delle tariffe sulle autostrade italiane ed infine dalla condotta politica di alcuni Paesi che hanno voluto limitare il turismo all'estero dei propri cittadini.

Si ritiene che l'apertura al traffico delle gallerie del Gottardo e del Frejus abbia avuto una incidenza marginale sulla flessione del traffico al Monte Bianco ed al Gran San Bernardo, in quanto le nuove vie hanno zone di influenza diverse.

g. m.

Entro cinque anni

Nuovo Palazzo di Giustizia da 12 miliardi a Savona

SAVONA — Costerà 12 miliardi e richiederà cinque anni di lavoro la costruzione del nuovo Palazzo di giustizia di Savona.

Progettato dall'architetto Ricci di Firenze, sarà il più bello ed il più grandioso edificio della città. Per l'approvazione del progetto esecutivo il consiglio comunale di Savona si riunirà lunedì in seduta straordinaria.

Già approvato dalla commissione edilizia, il progetto dovrà poi ottenere l'assenso degli organi della magistratura e infine quello degli organi di governo. La spesa sarà a carico dello Stato che dovrebbe finanziare il primo stralcio con una somma di circa 6 miliardi. I lavori potrebbero iniziare entro la primavera del 1982 per essere completati tra il 1986 ed il 1987.

«Si tratta — afferma l'assessore comunale all'Urbanistica, architetto Massimo De Dominicis — di un progetto redatto tenendo conto delle indicazioni fornitemi dalla magistratura savonese. La spesa sembra eccessiva, ma non lo è se si tiene conto non solo delle opere murarie ma anche di tutti gli impianti di cui l'edificio sarà dotato».

Il Palazzo di giustizia, che risponde a criteri architettonici rigorosi ma nello stesso tempo non «pesanti», sorgerà nell'area compresa tra il torrente Letimbro, via Luigi Corsi, via XX Settembre e piazza del Popolo. Ospiterà tutti gli uffici giudiziari della città, dalla Pretura alla Corte d'assise, mentre le sale delle udienze saranno in un edificio minore collegato a quello principale. Una costruzione a «vela», caratterizzerà tre lati del palazzo che sarà circondato da ampie zone verdi.

Nicolò Siri

Da ottobre a marzo tariffe popolari «tutto compreso»

Al lago con la Regione Piemonte

STRESA — Da quest'anno gli studenti e le persone non più giovani che dispongono di tempo libero non legato alle ferie tradizionali potranno trascorrere una o due settimane di vacanza a prezzi molto contenuti negli alberghi più confortevoli del Cusio, del Verbano e di Mergozzo.

Per questa nuova iniziativa di turismo sociale intitolata «L'altra faccia dei laghi» l'assessorato al Turismo della Regione ha stanziato 150 milioni e alla sua riuscita si sono impegnati, con l'Ente del Turismo di Novara, le aziende di soggiorno di Verbania, Stresa e Arona con l'Associazione albergatori novaresi.

«L'esperimento che ha oggi l'avvio ufficiale — ha detto l'assessore Moretti — *è stato preceduto da una lunga serie di dibattiti, incontri e proposte tutti rivolti a trovare il modo di offrire un soggiorno vivo anche nei mesi esclusi dalle stagioni tradizionali. Le presenze turistiche nelle località dei laghi hanno infatti un andamento discontinuo e comportano una bassa e irrazionale utilizzazione delle capacità ricettive delle riviere piemontesi. Trascorrere parte dell'autunno o l'inizio della primavera nella distensione dei paesaggi lacustri sarà un'autentica scoperta».*

«Il lago — ha ricordato il presidente dell'EPT di Novara Cassietti — *offre un clima particolarmente salutare e i laghi novaresi hanno una tradizione di ospitalità universalmente nota. Al piacere del riposo si deve anche aggiungere la possibilità di scoprire i tesori d'arte di cui la maggior parte poco conosciuti, disseminati con generosità dalla storia sul nostro territorio».*

Il «pacchetto» delle offerte — che sarà trasmesso a tutte le comunità, alle scuole e alle agenzie di viaggio — prevede una spesa di 220 mila lire per 14 giorni in alberghi di prima categoria e 115 mila in alberghi di II e IV. Per una settimana la tariffa è di 170 mila e 90 mila. Tutto compreso, escluso soltanto le bevande. Nel periodo di soggiorno sono incluse anche una o due escursioni di mezza giornata nei dintorni. Chi vuole la camera singola dovrà pagare 4000 e 2500 lire in più al giorno. All'iniziativa hanno aderito 41 alberghi.

Alla riuscita sono interessati anche i comuni, che stanno già studiando un programma di manifestazioni che renderanno anche più piacevole la permanenza degli ospiti. «L'altra faccia dei laghi» avrà successo? E' quello che si augurano gli organizzatori e già sono arrivate prenotazioni persino da Roma.

Le «settimane celesti» per realizzarsi dovranno però poter contare su una clientela numerosa che giustifichi l'apertura degli alberghi fuori stagione: per questo l'offerta è riservata a gruppi di almeno dieci persone, anche se in quel periodo sarà facile a tutti trovare ospitalità ai prezzi concordati.

r. s.

● **NOVI : Sagra a Rocchetta** — Undicesima Sagra della fagiolana domani a Rocchetta Ligure. La manifestazione è organizzata dalla Pro Loco.

Auto nel prato con tre agenti Uno è morto

ACQUI TERME — (g. p.) Grave incidente stradale ieri sera nei pressi di Acqui Terme. Una Citroen alla curva di San Michele è uscita di strada finendo nel prato. Dei quattro occupanti, tre guardie del carcere di Acqui e una ragazza, uno, Giovanni Setterini, 23 anni, nativo di Favignana (Trapani), è morto.

Sono rimasti feriti Lorenzo Siracusa, 20 anni, nativo di Barcellona (Messina), e abitante ad Acqui; Marco Romano, anch'egli ventenne e residente ad Acqui e Sandra Paradiso, 18 anni.

Ad Alba da ottobre un centro formativo per gli handicappati

ALBA — *Alcune importanti iniziative sono state prese ad Alba a favore degli handicappati ed entreranno in vigore nei prossimi mesi. Il Consiglio comunale ha approvato l'apertura di un «Centro diurno» socio-formativo dedicato agli handicappati di età superiore ai 14 anni.*

Centro diurno perché gli ospiti passeranno la giornata impegnati in piccoli lavori, in attività che ne favoriscano la socializzazione, il raggiungimento di un maggior livello di autonomia. La sera faranno ritorno alle loro famiglie.

Il Centro, che sarà aperto ad ottobre in via Senatore Como, è da tempo sollecitato dal «Gruppo spontaneo handicappati», composto da genitori e insegnanti, che opera in città da parecchi anni.

L'assessore ai Servizi sociali, Ferruccio Voghera, ha confermato inoltre la decisione di aprire anche una cooperativa agricola in località Vaccheria, dove una decina di soggetti saranno impegnati in coltivazioni di ortaggi, frutta, sotto la guida di operatori. La cooperativa sorgerà a fine anno-primi '82 con il contributo della Regione, del Comune e con l'appoggio della Provincia che mette a disposizione l'azienda agricola dove avverrà la sperimentazione. Si tenteranno anche alcuni inserimenti nelle fabbriche della zona.

Infine, si intende potenziare l'équipe psico-medico-pedagogica, alla quale dovrebbe essere affidato tutto il compito di coordinamento ed assistenza nelle varie iniziative.

Le ultime decisioni a favore degli handicappati, che nell'Albese si calcola siano non meno di 150, vanno ad aggiungersi ad altre iniziative già in corso da tempo: il centro di lavoro protetto e una comunità alloggio.

Da anni inoltre si cura l'inserimento nelle scuole dell'obbligo dei ragazzi in età scolare.

g. l.

STAMPA SERA

Temperatura: ore 13 a Torino: +18 - Ieri max +23 - min +16

SITUAZIONE: una debole circolazione di aria umida interessa le regioni settentrionali e quelle centrali tirreniche. TEMPO PREVISTO: al Nord annuvolamenti anche intensi con brevi piogge e isolati temporali. TEMPERATURA: in lieve diminuzione al Nord . VENTI: sulle regioni settentrionali deboli. MARI: da poco mossi a mossi.

In Italia			All'estero					
Bolzano	+14	+21	Atene	+20	+26	Londra	+17	+18
Verona	+15	+25	Beirut	+22	+28	Madrid	+19	+33
Milano	+16	+23	Belgrado	+ 7	+20	Montreal	+ 8	+16
Firenze	+13	+28	Berlino	+ 6	+18	Mosca	+ 5	+14
Bologna	+16	+26	Bruxelles	+ 8	+14	New York	+16	+19
Roma	+18	+27	Il Cairo	+22	+32	Parigi	+14	+23
Napoli	+15	+26	Ginevra	+12	+22	Stoccolma	+ 2	+13
Reggio C.	+18	+27	Helsinki	+ 6	+11	Sydney	+15	+24
Palermo	+21	+25	Lisbona	n.p.	n.p.	Tokyo	+16	+26
						Vienna	n.p.	n.p.

Si convertì al cattolicesimo per sposare Ugo di Borbone, ora ne è stufa

Irene d'Olanda vuole cambiare marito ma il Vaticano le nega l'annullamento

AMSTERDAM — Anche le belle storie d'amore possono finire e in genere, si sa, non senza strascichi e rancori. Se poi c'è di mezzo anche un trono, le cose si complicano. Ne sa qualcosa l'irrequieta principessa Irene, la secondogenita di Giuliana e Bernardo d'Olanda. Se il suo matrimonio con il cattolicissimo Carlo Ugo di Borbone creò non pochi grattacapi alla famiglia reale olandese, di fede protestante, la sua richiesta di divorzio sta suscitando uno scandalo ancora maggiore. Addirittura, sta creando complicazioni nei già delicati rapporti tra il Vaticano e la Chiesa progressista olandese.

Alla richiesta di annullamento delle nozze, avanzata un anno fa da Irene, il tribunale ecclesiastico di Utrecht rispose con un «sì». Ma da Roma il rifiuto è stato netto: «*Questo divorzio non s'ha da fare*», è stato il giudizio perentorio della Sacra Rota. Come può un Papa come Wojtyla, strenuo difensore del matrimonio, dell'istituzione familiare dare assenso a un facile divorzio a due sposi benedetti anche da Papa Montini? «*Costituirebbe un precedente pericolosissimo per stuoli di cattolici*», ha tuonato, dalle pagine di una rivista cattolica olandese, l'autorevole domenicano Johannes van der Ploeg. Anche in Olanda ci sono, dunque, schieramenti opposti in campo ecclesiastico. Resta il fatto che, ora, tra alti prelati romani e olandesi si è scatenata una battaglia a suon di codici. Qualcuno, addirittura, ha ventilato lo spettro di uno scisma, ricordando il famoso precedente di Enrico VIII.

Certo, nessuno in Olanda avrebbe mai immaginato che la storia d'amore di Irene e Carlo Ugo sarebbe finita a carte bollate e codici. Per sposare Carlo Ugo di Borbone, Irene non aveva avuto alcuna esitazione a convertirsi al cattolicesimo. L'amore poi, aveva fatto cadere anche le ultime resistenze della famiglia, all'inizio fermamente contraria alle nozze. Il matrimonio era stato allietato dalla nascita di quattro bambini. Insomma, tutto filava bene, secondo le migliori regole. E, invece, Irene si stanca del marito; si parla di un suo nuovo innamoramento. Quando un anno fa chiede il divorzio, i pettegolezzi di palazzo non hanno più bisogno di smentite. Irene si è anche trasferita dalla residenza dei genitori e non fa mistero della sua relazione con un capitano di marina, Ronnie Wolff.

Il comportamento di Irene, la sua spregiudicatezza, rischiano però di isolarla all'interno della famiglia reale olandese. La sorella, la regina Beatrice, si è apertamente schierata dalla parte del cognato Carlo Ugo che quest'estate ha ospitato nella sua bella villa all'Argentario. L'ex regina Giuliana si è chiusa nel silenzio, imponendolo anche alla figlia Irene, in attesa che le acque si calmino.

st. c.

La famiglia reale olandese: il principe Bernardo, l'ex regina Giuliana, la principessa Irene col marito Ugo Carlo, la regina Beatrice col marito Claus von Amsberg

Un altro capitolo burrascoso nella cronaca familiare di Giuliana

Troppi problemi per gli Orange Nassau la famiglia reale più ricca del mondo

AMSTERDAM — *Dicono sia la famiglia reale più ricca del mondo, anzi, la famiglia più ricca del mondo. Ma non certo la più felice. Per Giuliana d'Olanda, regina ormai in pensione, settantadue anni e forse un tumore maligno (a sentir le solite voci ben informate), quest'ultimo episodio delle vicende matrimoniali di sua figlia Irene, non è che un capitolo di una cronaca familiare talvolta tragica, talaltra farsesca, sempre comunque burrascosa.*

Era regina da otto anni, quando nel 1956 l'unità familiare degli Orange Nassau fu scossa da un episodio doloroso e grottesco. Giuliana, per guarire l'ultimogenita Marilke affetta da cecità progressiva, aveva introdotto a corte una guaritrice, Gret Hofmans, che in breve tempo s'era impadronita della sua fiducia, emettendo pareri e consigli su ogni atto delle sue funzioni, anche le più ufficiali. Il principe consorte, Bernardo, rifiutò il divorzio, mentre i giornali, impadronitisi dello scandalo, titolavano «La regina è succuba della maga». Infine intervenne il governo che le impose di allontanare l'invadente guaritrice o abdicare. La maga abbandonò palazzo reale, senza che Marilke avesse registrato miglioramenti.

Irene d'Olanda e il marito Carlo di Borbone ricevuti in udienza da Paolo VI subito dopo le nozze celebrate a Roma nella basilica di Santa Maria Maggiore il 29 aprile 1964

Nel 1964 un'altra tempesta. Irene, la più bella e più irrequieta delle principesse d'Olanda, rompe con la famiglia, si converte al cattolicesimo e sposa Carlo Ugo di Borbone Parma, uno dei pretendenti al trono di Spagna. Le contrastatissime nozze vengono accettate a fatto compiuto, ma l'ostilità di Giuliana si rivelerà poi profetica.

Passa poco più di un anno, e un'altra cerimonia si tramuta in burrasca. Il 29 giugno 1965, Giuliana annuncia il fidanzamento di Beatrice, erede al trono, con un tedesco nemmeno fatto nobile, Klaus von Amsberg, 38 anni, diplomatico. L'Olanda si ribella e manifestazioni di protesta si susseguono per le vie di Amsterdam: il ricordo dell'invasione tedesca è ancora vivo ed è accertato che quel fidanzato ebbe la tessera della gioventù hitleriana. Alla fine interviene ancora il governo, che dice sì alle nozze, pur dichiarando in Parlamento che la scelta della principessa «poteva suscitare perplessità».

Ma il colpo di grazia, la macchia più scura nella storia di Giuliana, tanto da farle meditare l'abdicazione (il che avvenne il 4 aprile 1980), è opera di Bernardo, sportivo e distintissimo principe consorte. Lo scandalo Lockheed, nel 1976, scoppia proprio a palazzo reale: Bernardo, riconosciuto colpevole di aver intascato bustarelle, venne destituito da ogni incarico.

Che bisogno avesse di «sovvenzioni» il principe, non si è mai saputo bene, specie guardando il reddito degli Orange che s'aggirava tra i due e i tre miliardi di lire al mese. Tuttavia, «pur essendo la donna più ricca del mondo, Giuliana, e come lei le sue quattro figlie — rilevava la stampa allora — conduce una vita relativamente modesta».

g. p.